



# ALCALDÍA EN TU COMUNA

## COMUNA 18

# INFRAESTRUCTURA

**Editado:** 11.02.15

# Obras de las Megaobras MG-01



La Secretaría de Infraestructura y Valorización informa que dentro del paquete MG-01 se encuentran las siguientes obras:

## **Obras 100% Ejecutadas:**

- ✓ Calle 16 entre cra.50 y Cra 100 – Pavimentación vía.
- ✓ Puente vehicular sobre Autopista Suroriental hacia la Cra 70.
- ✓ Dos (2) puentes peatonales en las Cra 63B y Cra 68.
- ✓ Mantenimiento calzada central de la Autopista suroriental entre la Cra.56 hasta llegar a la intercepción de la Calle 5.
- ✓ Un (1) puente vehicular en la Cra. 80 con Cl 16.

## **Obras en proceso:**

- ✓ 64% de ejecución: La AV Circunvalar desde la Cra 70 hasta Cra 83
- ✓ 70% de ejecución: Vía la Paz entre la Cra 70 y Cra 74C.
- ✓ 84% de ejecución: ampliación Cra 80 entre la Cl 5 y la Cl 1A1.

# Informe de la construcción de la última etapa de la prolongación de la Avenida Circunvalar

La Secretaría de Infraestructura y Valorización vial informa que:



Fuente: Google Maps.

- La 1ª. etapa de la prolongación de la AV Circunvalar que corresponde a la prolongación entre la Cra 70 y Cra 80, tiene alrededor de un 64% de avance.
- La segunda etapa (última) de la prolongación de la AV. Circunvalar a Enero/2015 no ha sido contratada. Correspondiente a la prolongación entre Carreras 83 hasta la Cra. 122.
- En cuanto al tipo de afectación de esta última etapa en el barrio Alto Jordán-Sector Mandarinos, sobre viviendas y escenarios deportivos de la parte alta de la comuna, aún no se han definido los diseños finales y por ende no se pueden establecer las afectaciones.



## **PROLONGACIÓN DE LA AVENIDA CIRCUNVALAR**

**Con una inversión de \$ 9.800 millones se construye actualmente la prolongación de la Avenida Circunvalar entre la Cra 70 y Cra 83 – Etapa I.**

# Avance de la 1ra. etapa de la prolongación de la Avenida Circunvalar



Foto: Diseño paso a desnivel  
Fuente: S.I.V.

La S.I.V. informa que respecto a las obras de prolongación de la Avenida Circunvalar entre la Cra. 70 y Cra 83, se tiene lo siguiente:

- ✓ La inversión de este tramo de 1.153 ML, es de \$9.800 Millones provenientes de la contribución por valorización.
- ✓ Se tiene un avance del 64% de la obra.
- ✓ Se espera que la obra sea entregada en Mayo de 2015.

## Dentro de la ampliación de la Av. Circunvalar, se realizarán:

- 2 puentes peatonales: uno en la Cra 73D y otro en la Calle 1A1.
- 1 puente vehicular entre la Cra 79 y 79A– I.E.O Juan Pablo II.
- 1 rampa acceso a la Av. Circunvalar entre la Cra 76 y 76A.

Mayo de 2015, es la fecha estimada para la entrega la primera etapa de la prolongación de la Av. Circunvalar incluidos el puente vehicular entre la Cra 79 y 79A, frente al I.E.O. Juan Pablo II, y el puente peatonal en la Cra 73D.



Foto: Obras – Unión puente a desnivel entre Cra. 80 y Cra. 83  
Fuente: APC

# Paso a desnivel para vehículos livianos entre la Cra 79 y 79A :

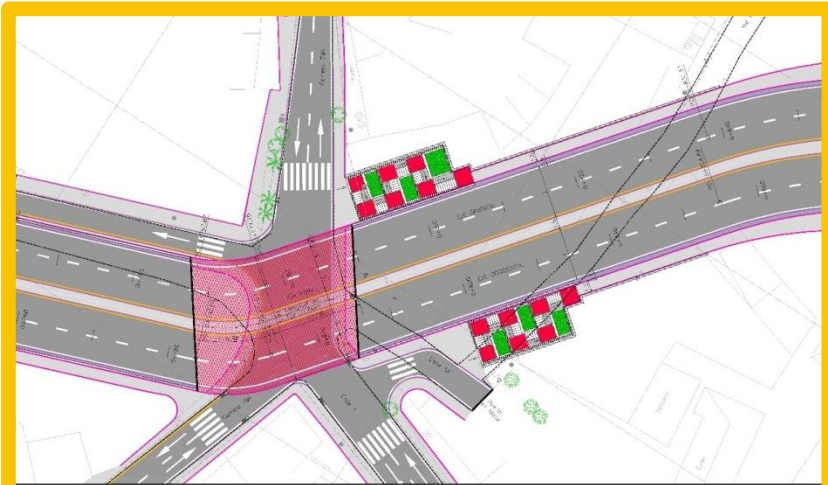

Fuente: S.I.V. – Vías de Cali S.A.S.

La S.I.V. informa que respecto al puente vehicular entre la Cra 79 y 79A: La etapa de diseño final ya fue aprobada.

- Los predios necesarios para la obra ya fueron comprados.
- A enero/2015 se realizan las actividades de movimiento de remoción de tierra, pavimentación, colocación de andenes y empradización sobre los taludes desde la Cra. 80 hasta la Cra. 83, dándole continuidad a la Av. Circunvalar sobre el paso a desnivel.

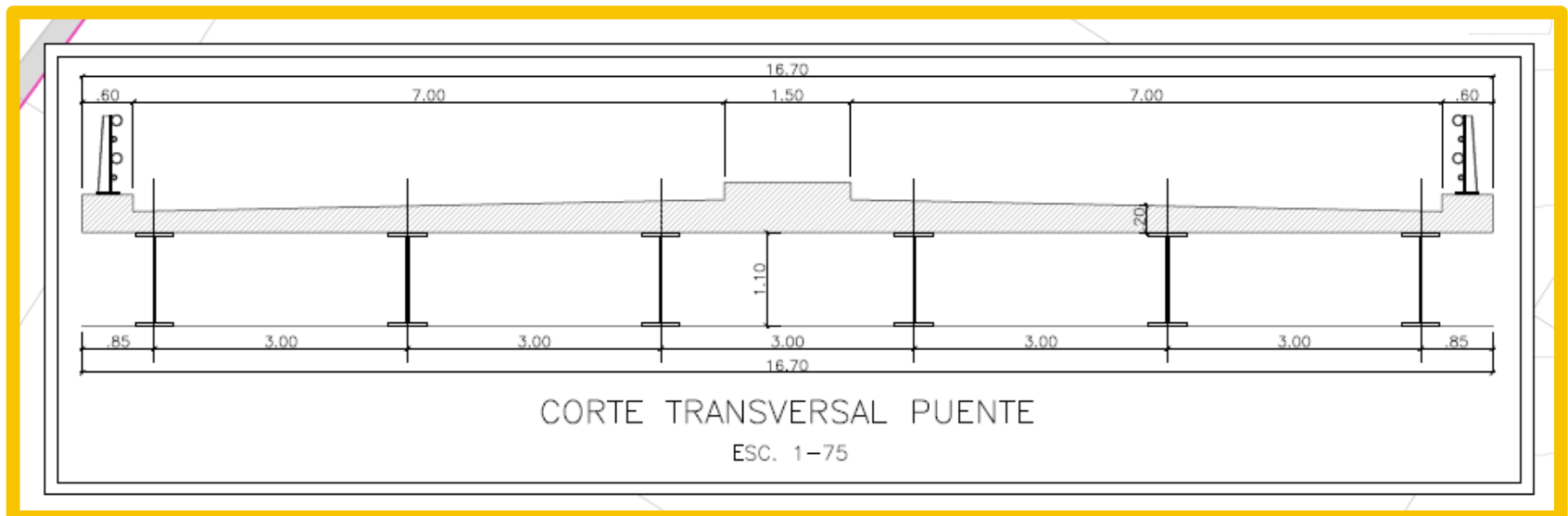

Fuente: S.I.V. – Vías de Cali S.A.S.

# Puente peatonal en la CRA 73D con AV. Circunvalar

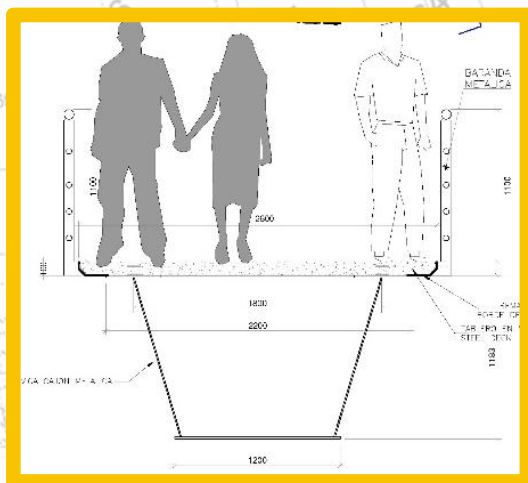

Fuente: S.I.V. – Vías de Cali S.A.S.

La S.I.V. informa que respecto al Puente peatonal en la Cra 73D con AV. Circunvalar:

- El concesionario «Vías Cali S.A.S.» realizó el estudio y presupuesto de la obra, el cual a la fecha cuenta con viabilidad y fue aprobado por la S.I.V. con presupuesto 2015 a ejecutar.

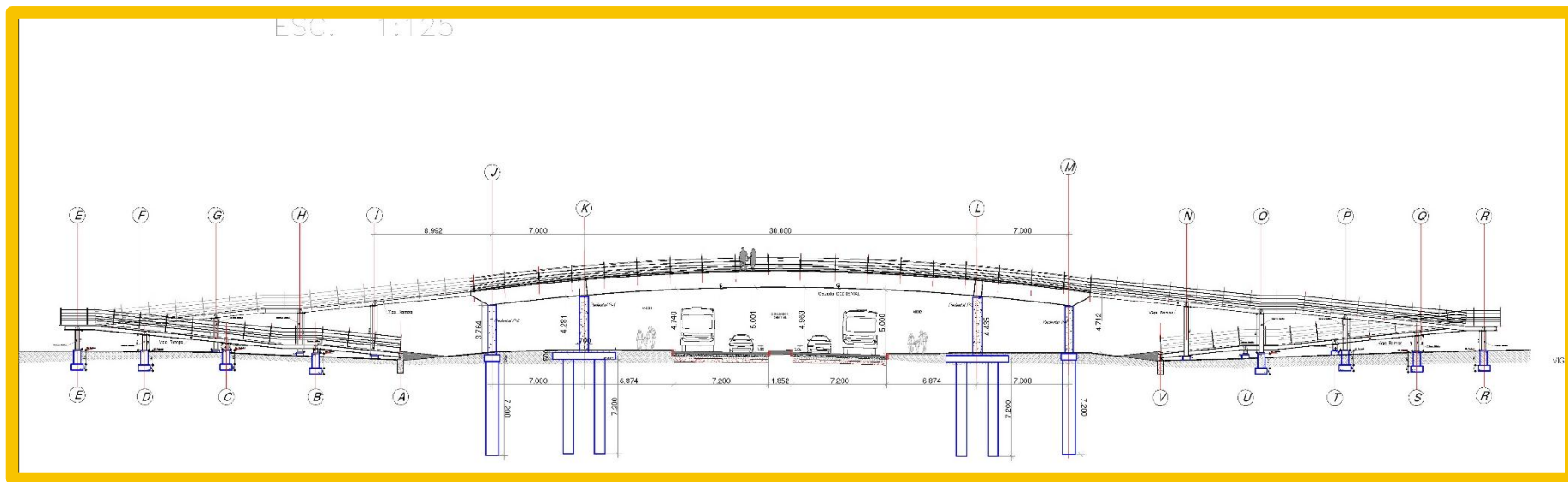

Fuente: S.I.V. – Vías de Cali S.A.S.

# Integración Cra 76 y 76ª con Avenida Circunvalar

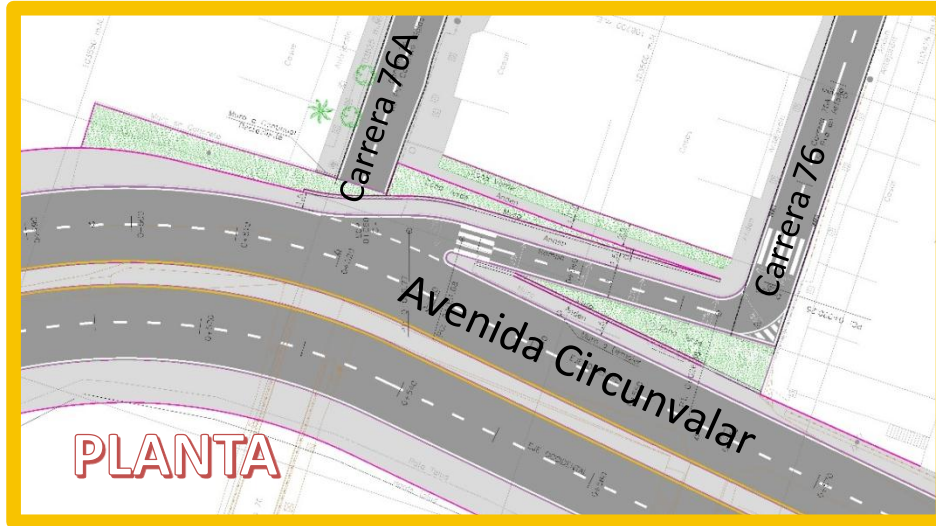

Fuente: S.I.V. – Vías de Cali S.A.S.

La S.I.V. informa que respecto la rampa o vía de acceso que integra la Cra 76 y 76ª con la Avenida Circunvalar:

- El concesionario «Vías Cali S.A.S.» efectuó los estudios y dio viabilidad técnica al acceso por medio de rampa, que permitirá el ingreso a la Av. Circunvalar en el sentido sur-norte, mejorando la movilidad en el sector.

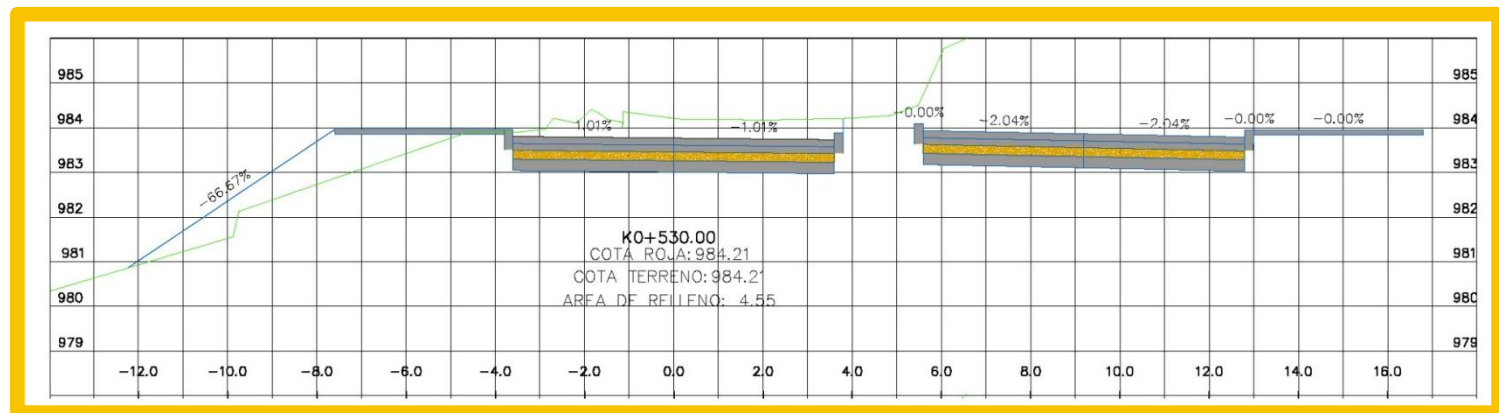

Fuente: S.I.V. – Vías de Cali S.A.S.



## CONSTRUCCIÓN DE VÍA LA PAZ

**\$ 5.220 millones es la inversión realizada por la Secretaría de Infraestructura en la construcción con pavimento rígido de una calzada con dos carriles en doble sentido en la vía La Paz, cuya longitud es de 1.33 Km.**

# Avance Proyecto Megaobra Vía La Paz



Sector Quebrada Las Minas. Fuente: APC

La Secretaría de Infraestructura y Valorización informa que:

- ✓ La obra tiene un avance del 70% y una inversión de \$ 5.220 Millones.
- ✓ Se proyecta entregar en Mayo de 2015.
- ✓ La obra consiste en la pavimentación desde la Cra 70 hasta la Cra 74C (Sector de Cuatro Esquinas), beneficiando al Sector Alto de los Chorros.

## Avances:

- ✓ Se está realizando la pavimentación desde la Cra 70 hacia la quebrada las Minas, para llegar al sector de Cuatro Esquinas.
- ✓ En el sector de la quebrada Las Minas, se plantea desplazar el eje vehicular hacia el costado oriental buscando mantener la estabilidad futura del talud occidental (sentido norte-sur).



Fuente: APC



## **AMPLIACIÓN DE LA CARRERA 80**

**Son \$16.815 millones los que se invierten en la obra de ampliación de la carrera 80 entre Calle 1A1 y la Calle 5, una obra que intervendrá 1.4 km de vía.**

# Avance proyecto Megaobra ampliación Carrera 80



Fuente: S.I.V.



Fuente: S.I.V.

La Secretaría de Infraestructura y valorización informa que:

- ✓ La obra corresponde a la ampliación de la Carrera 80 entre Calles 1A1 y Calle 5, costado Norte y Sur.
- ✓ Presenta un avance del 84% del total de la Obra.
- ✓ La pavimentación del costado norte de la vía se encuentra totalmente terminado.
- ✓ La pavimentación del costado sur, presenta inconvenientes con los predios del Cantón Nápoles.

En relación a los predios del Cantón Nápoles:

- Se encuentra en negociación.
- Se plantea habilitar temporalmente la calzada norte en doble sentido hasta la Calle 5, para subsanar temporalmente el inconveniente de los predios.

# Avance Obra de la Cra 83 hasta la Academia José María Cabal

La Secretaría de Infraestructura y Valorización informa que:



Vía entre cruce Cra 83 y la Academia José María Cabal. Fuente: S.I.V



Vía entre cruce Cra 83 y la Academia José María Cabal. Fuente: S.I.V

- ✓ Se realizará la pavimentación vial e instalación de una tubería de impulsión en la Cra. 83 desde el tanque (cruce de la Cra 80 con la Cra 83), hasta el sector del Miradorcito (Calle 1A1), por parte de la SIV, la cual ya inició con los movimientos de postes de energía.
- ✓ EMCALI realizará la continuidad de la tubería de impulsión desde el sector del Miradorcito (Calle 1A1) hacia la Academia Militar José María Cabal, la cual ya fue adjudicada. Una vez se realice dicha instalación, la SIV realizará la pavimentación de este tramo con una inversión de \$1067 millones.
- ✓ Se espera terminar las obras a finales del año 2015.

# Avance sobre la recuperación de espacio público



La Secretaría de Infraestructura y Valorización, respecto a la **Cancha de Polvo Rojo**, informa que:

- Se adecuará un acceso para los vehículos de mantenimiento en las luminarias de la cancha.
- Se hará modificaciones del espacio público en relación a las losetas del andén; proyecto que se encuentra aprobado.
- Se perfilará una zona verde tipo talud.



# Avance construcción de la conexión entre la glorieta Cra 70 y la vía La Paz



Fuente: APC



Fuente: S.I.V.

La Secretaría de Infraestructura y Valorización informa que:

Con el propósito de mitigar las escorrentías provenientes de la montaña que desembocan sobre la Cra 70 realizará:

- ✓ Una obra en el tramo comprendido entre la Calle 1era y 2 oeste, sobre la Cra 70 - construcción de la conexión entre la glorieta y la vía la Paz y consiste en:
  1. Instalación de un (1) colector de aguas lluvias.
  2. Instalación de dos (2) colectores para aguas residuales.
  3. Estructura para pavimento en dicho tramo incluyendo vía y andenes
  4. Recuperación de espacio público.
- ✓ Inversión aproximada de \$1.700 Millones con recursos propios.
- ✓ Tiene un avance del 70% a enero/2015.
- ✓ Se proyecta terminar en marzo de 2015.

# Avance pavimentación de la vía a Altos de Santa Elena



Urbanización Altos de Santa Elena

Fuente: APC

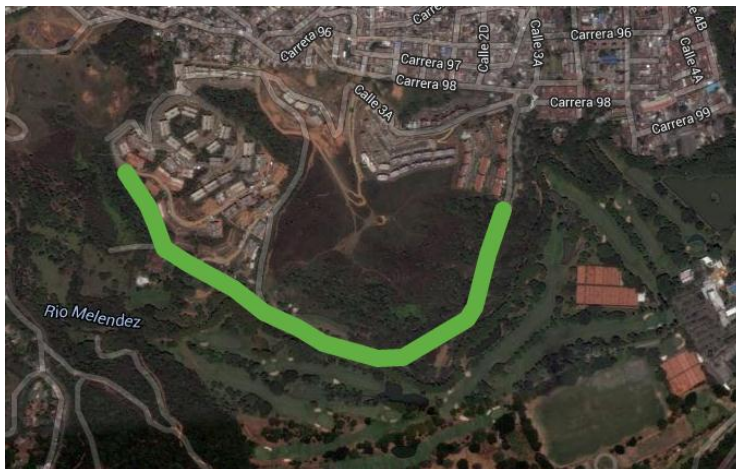

Vista vía Altos de Santa Elena

Fuente: Google Earth

La Secretaría de Infraestructura y Valorización informa que:

- ✓ Se realizará la pavimentación de 1 kilómetro de de la vía a Altos de Santa Elena - Cra 100B.
- ✓ La inversión es de aproximadamente \$1.074 millones, incluida dentro del presupuesto del año 2015.
- ✓ A enero/2015, se encuentra en proceso contractual con licitación pública y se cuenta con diseño vial y topográfico.
- ✓ Fecha de inicio de obra: se proyecta para Julio/2015.
- ✓ Fecha de culminación esperada: seis (6) meses después de la fecha de inicio.

# Obras de mantenimiento ejecutadas Con recursos propios 2014

La Secretaría de Infraestructura y Valorización con una inversión aproximada de **\$130 millones**, provenientes de recursos de sobretasa a la gasolina de la vigencia 2014, realizó el mantenimiento de dos vías (2) así:

Obra	Barrio	Contrato	Fecha Terminación	Contratista	Inversión	Clase	Área M2
Calle 2A entre Cra 79 y 80	Nuevo Nápoles	4151.0.26.1.596-14	25 – diciembre - 2014	AMS INGENIEROS E.U Marilú Solarte Zamora	\$ 57.155.634	Rígido	432
Carrera 76 entre Calles 1A Oeste y 1 BIS Oeste	Mario Correa Rengifo	4151.0.26.1.606-14	19 – Enero - 2015	CONSORCIO MANTENIMIENTO VIAS CALI 2014 - Gabriel Alonso Urrea Valdés	\$ 72.529.524	Flexible	674
<b>Total general</b>					<b>\$ 129.685.158</b>		<b>1.106</b>

Fuente: Grupo de Contratación S.I.V

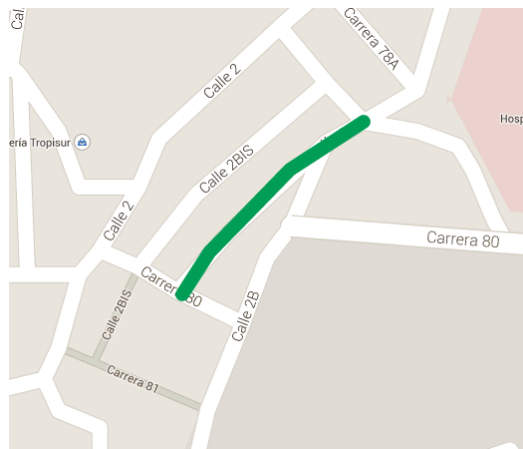

Calle 2ª entre Cra 79 y 80

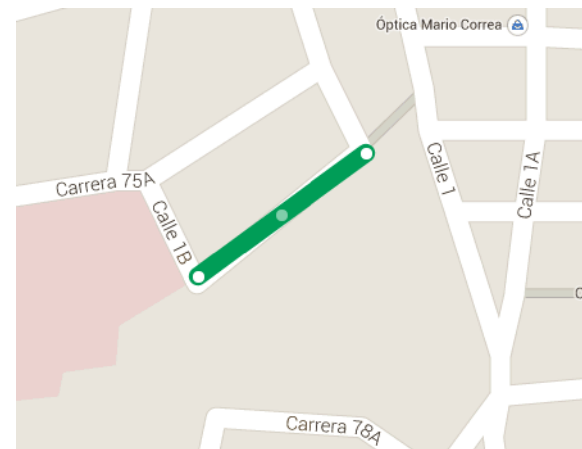

Carrera 76 entre Calles 1 A oeste y Calle 1Bis Oeste

## Obras de mantenimiento y recuperación de vías – Comuna 18 realizados en el 2013 y 2014

Obras de Pavimentación y mantenimiento vial en la comuna 18 - Recursos propios año 2013 y 2014						
Tipo de obra	Dirección	Barrio	Inversión (Millones)	Vigencia recursos	Área intervenida (M2)	Fecha terminación
Mantenimiento vial	Calle 4 entre la Cra 90 y 92	Meléndez	78	2013	770	14 de julio del 2014
Mantenimiento vial	Cra 74 A entre Calles 1B y 1C	Prados del Sur	18	2013	130	14 de julio del 2014
Mantenimiento vial	Cra 74 B entre Calles 1B y 1C	Prados del Sur	76,6	2013	760	14 de julio del 2014
<b>Total 2013</b>			<b>172,6</b>		1.660	
Recuperación Anden	Cra 93 entre Calles 3A y 3C	Meléndez	139,5	2014	197	27 de noviembre de 2014
Mantenimiento vial	Calle 2A entre Cra 79 y 80	Nuevo Nápoles	57,15	2014	432	25 de diciembre de 2014
Mantenimiento vial	Carrera 76 entre Calles 1A Oeste y 1 Bis Oeste	Mario Correa Rengifo	72,6	2014	674	19 de diciembre de 2014
<b>Total 2014</b>			<b>269,25</b>		1,303	
<b>Total</b>		<b>4 barrios</b>	<b>441,85</b>	<b>2013-2014</b>	<b>2.963</b>	

Fuente: S.I.V

Entre el año 2013 y 2014, la S.I.V. realizó la recuperación de un anden y cinco (5) obras de mantenimiento vial en los barrios Nuevo Nápoles, Mario Correa Rengifo, Meléndez y Prados del Sur, con una inversión aproximada de \$442 millones y un área intervenida de 2.963 Mts2.

## Obras de mantenimiento y pavimentación – Comuna 18 - a realizar en el año 2015

Obras proyectadas en proceso de licitación para el año 2015 con recursos propios – Comuna 18		
Actividad	Barrio	Valor
Mantenimiento de la Carrera 68 entre Calles 2C y 3D	Caldas	\$ 156.764.389
Mantenimiento de la Carrera 76A entre Calles 1AW y 1A Bis	Mario Correa Rengifo	\$ 79.119.127
Construcción de pavimento en la Carrera 100B Altos de Santa Elena	Santa Elena	\$ 1.074.563.408
Construcción de pavimento en la Carrera 94A3 entre Calle 2A Peste y Cra 94A2 Oeste	Alto Jordán	\$ 57.416.383
Mantenimiento de la Calle 4C entre Carreras 85 y 88	Meléndez	\$ 101.126.647
Mantenimiento de la Calle 4 entre Carreras 85 y 88	Meléndez	\$ 121.506.845
Mantenimiento Anden en Calle 2 Bis Oeste entre Carreras 94-1 y 94-2	Alto Jordán sector Mandarin	\$ 4.349.589
Rehabilitación de vías en la comuna 18		\$ 600.000.000
<b>Total</b>		<b>\$ 2.194.846.388</b>

Fuente: S.I.V.

Para el año 2015, la S.I.V. realizará obras de pavimentación y mantenimiento en la comuna 18, en el barrio Alto Jordán, Alto Jordán sector Mandarin, Caldas, Mario Correa Rengifo, Meléndez y Santa Elena, con una inversión aproximada de \$2.195 millones de recurso propios.

## Obras de Bacheo realizados entre el año 2012 y febrero del 2015

La Secretaría de Infraestructura y Valorización durante el año **2012, 2013, 2014 y febrero del 2015**, realizó con una inversión total aproximada de **\$1,070 millones**, en diez (10) barrios 75 intervenciones de bacheo que han permitido recuperar 21.398 Mts<sup>2</sup> de vías.

Obras de bacheo en la comuna 18 - Entre el 2012 - 2014, y lo corrido del 2015				
Año	Barrios beneficiados	Inversión Aprox. (Millones)	No. De intervenciones	Área intervenida (M2)
2012	Caldas y Francisco Eladio Ramírez	\$ 12.487.500	3	249,75
2013	Caldas, Francisco Eladio Ramírez y Nápoles	\$ 50.300.000	15	1006
2014	Alto Jordán, Altos de Santa Elena, Horizontes, El Jordán, Meléndez, Prados del Sur	\$ 691.650.000	43	13833
2015 (lo corrido)	Alto Polvorines	\$ 315.500.000	14	6310
Total	Diez (10) Barrios	\$ 1.069.937.500	75	21398,75

Fuente: Grupo Operativo S.I.V

# Obras de situado fiscal realizadas entre 2013 y 2014

La Secretaría de Infraestructura y Valorización durante el año 2013 y 2014, con una inversión total aproximada de \$317 millones, ha efectuado en cuatro (4) barrios seis (6) obras de mantenimiento vial.

Obras realizadas por la Secretaría de Infraestructura y Valorización con recursos del Situado Fiscal - Año 2013 y 2014						
<i>Vigencia</i>	<i>Dirección</i>	<i>Tipo obra</i>	<i>Barrio</i>	<i>Fecha finalización</i>	<i>Clase</i>	<i>Valor obra</i>
2013	Calle 2 Bis Oeste entre Carreras 94-1 y 94-2	Mantenimiento	Alto Jordan	10-Dic-13	Rígido	\$ 33.405.012
2013	Calle 4A Oeste entre Carreras 94A-1 y 95	Mantenimiento	Alto Polvorines	11-Dic-13	Rígido	\$ 43.114.373
2013	Calle 4C entre Carreras 90 y 92	Mantenimiento	Meléndez	12-Dic-13	Flexible	\$ 56.469.535
2013	Carrera 69 entre Calles 2C y 3B	Mantenimiento	Caldas	13-Dic-13	Flexible	\$ 83.380.265
2014	Calle 4 entre Carrera 88 Y 90	Mantenimiento	Meléndez	23-Ene-15	Flexible	\$ 50.365.214
2014	Calle 4C entre Carrera 88 Y 90	Mantenimiento	Meléndez	23-Ene-15	Flexible	\$ 50.202.887
<b>Total</b>			<b>Cuatro (4) barrios</b>			<b>\$ 316.937.286</b>

Fuente: Grupo Operativo S.I.V