



Comuna 16



Tabla de Contenido

1	<i>Caracterización socioeconómica de la comuna 16.....</i>	3
1.1	Composición, Ubicación, y Aspectos Demográficos.....	3
1.2	Aspectos Sociales	5
1.2.1	Estratificación	5
1.2.2	Salud	6
1.2.3	Servicios públicos	7
1.2.4	Educación.....	7
1.2.5	Mortalidad	9
1.2.6	Seguridad y justicia.....	9
1.2.7	Recreación cultura y turismo	10
1.2.8	Población encuestada en el SISBEN	10
1.3	Aspectos Económicos.....	12
2	<i>Identificación de problemas prioritarios de acuerdo a la comunidad.</i>	14
2.1	Seguridad y convivencia	14
2.1.1	Falta de seguridad.....	14
2.1.2	Inadecuada cobertura de programas de apoyo a población vulnerable.....	14
2.2	Educación	15
2.2.1	Deficiente formación en las instituciones educativas.....	15
2.3	Salud y bienestar social	16
2.3.1	Deficiente atención en los servicios de la red de salud.	16
2.4	Vivienda y medio ambiente	16
2.4.1	Contaminación del medio ambiente	16
3	<i>Objetivos y plan de acción 2008 – 2011.....</i>	18
3.1	Seguridad y convivencia	18
3.1.1	Participación comunitaria.....	18
3.1.2	Apoyo a población vulnerable	18
3.2	Educación	19
3.3	Salud y bienestar social	19
3.4	Vivienda y medio ambiente	20
4	<i>Formulación de ideas de proyecto.....</i>	21
5	<i>Anexos.....</i>	32

1 Caracterización socioeconómica de la comuna 16

1.1 Composición, Ubicación, y Aspectos Demográficos.

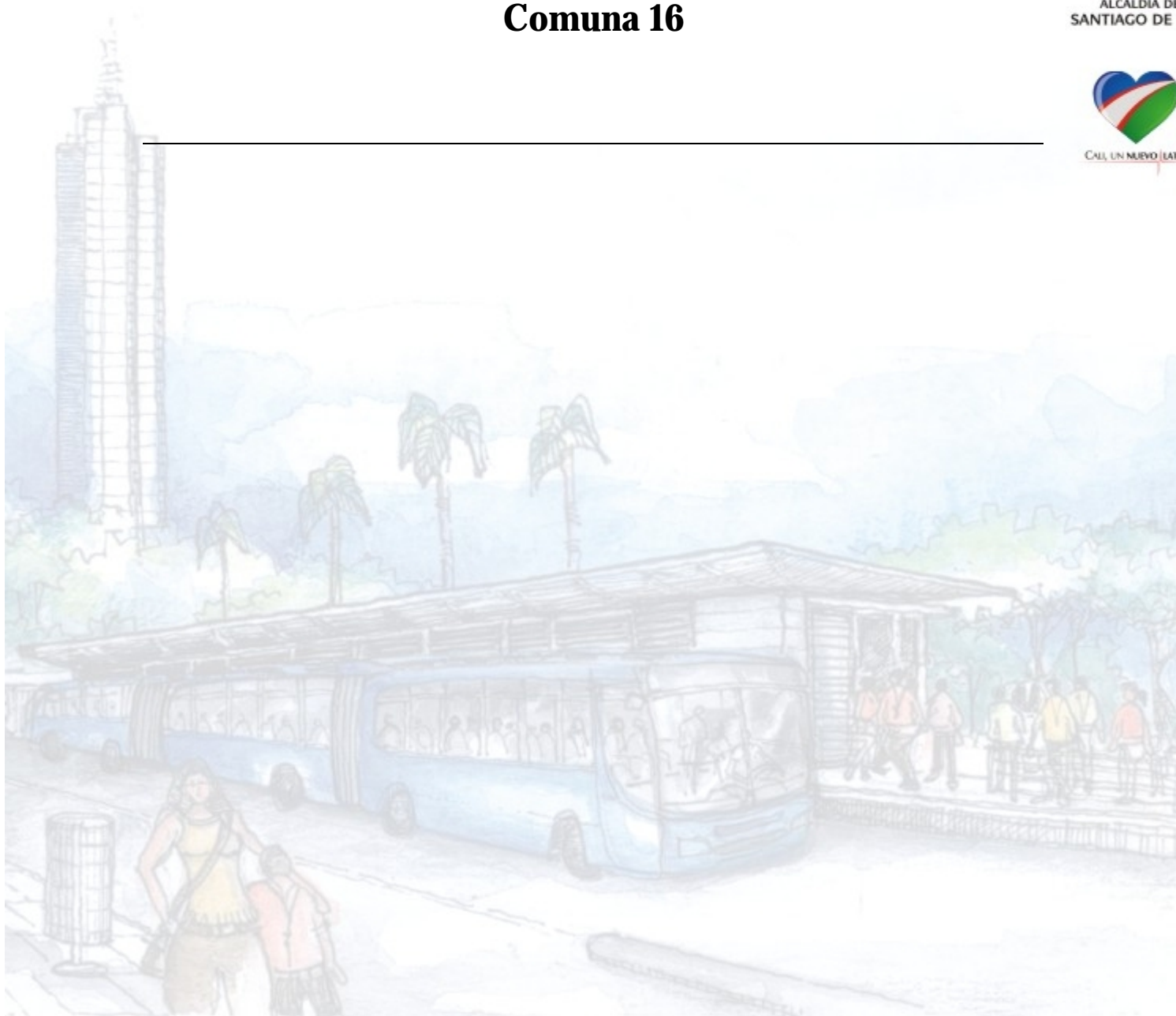
Mapa 1-1. Ubicación de la Comuna 16.

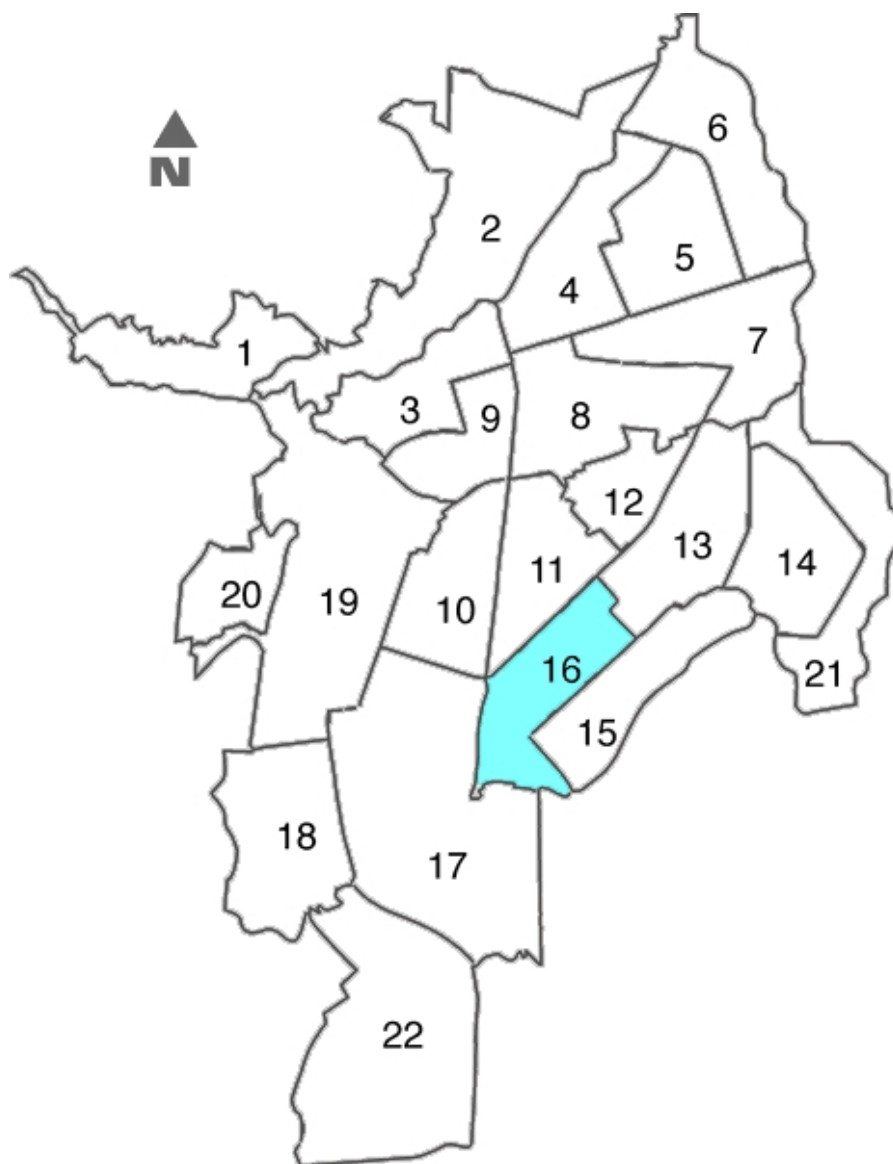

Fuente: Departamento Administrativo de Planeación Municipal

La comuna 16 se encuentra en el oriente de la ciudad. Limita por el sur y suroccidente con la comuna 17, por el oriente con la comuna 15, por el nororiente con la comuna 13 y por el norte y noroccidente, con la comuna 11. (Ver Mapa 1-1). La comuna 16 cubre el 3,5% del área total del municipio de Santiago de Cali con 427,6 hectáreas.

La comuna 16 está compuesta por cinco barrios, dos urbanizaciones y sectores. (Ver Tabla 1-1). Ésta comuna tiene el 2,02% de los barrios de la ciudad. Las urbanizaciones y sectores de ésta corresponden al 2,3% del total. Por otro lado, la comuna 16 posee 580 manzanas, es decir el 4,2% del total de manzanas en la ciudad.

Tabla 1-1. Barrios, Urbanizaciones y Sectores de la Comuna 16

Código	Barrio, Urbanización o Sector
1601	Mariano Ramos
1602	República de Israel
1603	Unión de Vivienda Popular
1604	Antonio Nariño
1605	Brisas del Limonar
1697	Ciudad 2.000
1698	La Alborada

Fuente: Departamento Administrativo de Planeación Municipal

Esta comuna cuenta con 14.325 predios, que representa el 3% del total de la ciudad. Está conformada por 22.260 viviendas, lo cual corresponde al 4,4% del total de viviendas de la capital vallecaucana. Así, el número de viviendas por hectárea es 52,1, cifra superior a la densidad de viviendas para el total de la ciudad que es de 41,7 viviendas por hectárea.

En cuanto a población, en esta comuna habita el 4,6% del total de la ciudad, es decir 94.383 habitantes, de los cuales el 47,2% son hombres (44.533) y el 50,8% restante mujeres (49.850). Esta distribución de la población por género es similar al que se presenta para el consolidado de Cali (47,1% son hombres y el 52,9% mujeres). El número de habitantes por hectárea –densidad bruta- es de 220,8, cifra superior al promedio de la ciudad (168,7).¹

Por otro lado, la composición étnica de la población de esta comuna es similar a la composición de toda la ciudad; mientras que aquí el 27% de sus habitantes se reconoce como afrocolombianos o afrodescendientes, en la ciudad este porcentaje alcanza el 26,2%. Por otro lado, la participación de la población indígena es del 0,5% de la población total, porcentaje que se equipara al del total de la ciudad.

Al considerar la distribución de la población por edades (Gráfico 1-1), se encuentra una gran similitud entre hombres y mujeres. Así mismo es interesante observar que la pirámide poblacional tiene una base ancha, que se

¹ Es importante anotar que la densidad mayor entre todas las comunas, es de 358,1 para la comuna 13 y la menor es la comuna 22 con aun densidad de 8,5 habitantes por hectárea.

ha venido contrayendo en las últimas tres cohortes. La cohorte con mayor número de personas es la de los niños y niñas entre 10 y 14 años.

Gráfico 1-1. Pirámide poblacional de la Comuna 16.

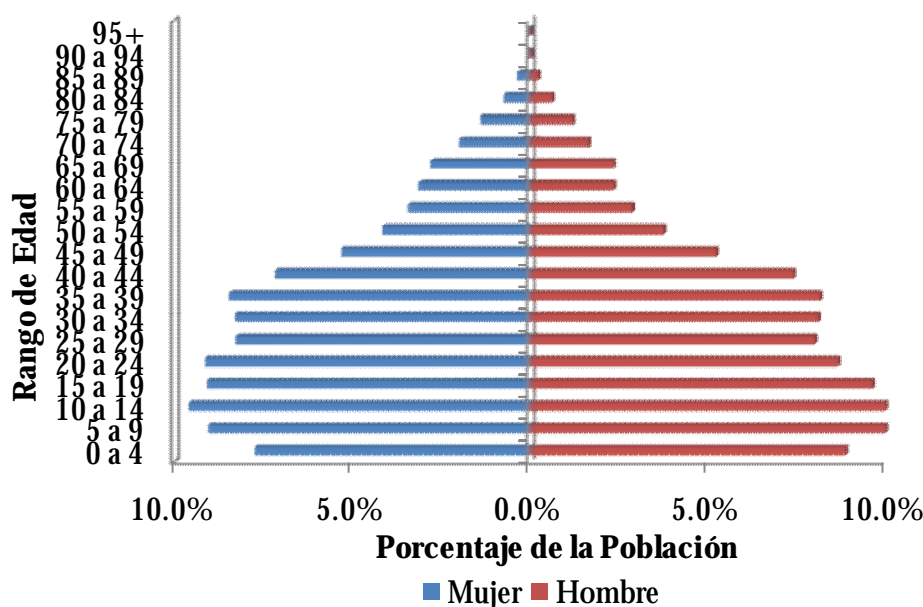

Fuente: DANE, Censo de Población del 2005.

Así mismo, es importante resaltar la experiencia migratoria de los habitantes de la comuna; el 45,2% de la población de Comuna 16 que cambió de residencia en los últimos cinco años lo hizo por razones familiares. El 35,7% por otra razón; el 10,8% por dificultad para conseguir trabajo y el 3,5% por amenaza para su vida.

Por otro lado, del total de hogares de Comuna 16 el 5,9% tiene experiencia migratoria internacional. Del total de personas de estos hogares residentes de forma permanente en el exterior, el 24,6% está en ubicado en los Estados Unidos, el 47,4% en España y el 7,3% en Venezuela.

1.2 Aspectos Sociales

1.2.1 Estratificación

En cuanto a la estratificación de las viviendas de esta comuna, tenemos que el estrato más común es el 2 (estrato moda), mientras que el estrato moda para toda la ciudad es el tres. Como se puede observar en el Gráfico 1-2, el estrato 2 es aquel que presenta una mayor proporción del total de lados de manzanas

de esta comuna (90,4%). No hay presencia de los estratos 5 ni 6, y sólo el 0,2% de los lados de manzana pertenecen al estrato tres.

Gráfico 1-2. Distribución de los lados de las Manzanas de la Comuna 16 por estratos

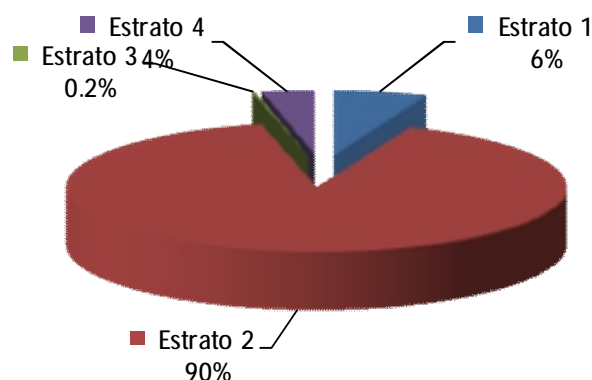

Fuente: Departamento Administrativo de Planeación Municipal.

Como se puede observar en la Tabla 1-2, la mayoría de los barrios presentan una gran concentración de sus lados de manzanas en los estratos 1 y 2.

Tabla 1-2. Barrios, Urbanizaciones y Sectores de la Comuna 16

Código	Barrio, Urbanización o sector	Lados de manzanas por estratos						Estrato Moda
		1	2	3	4	5	6	
1601	Mariano Ramos	4.0%	31.5%	-	-	-	-	2
1602	República de Israel	2.0%	20.5%	-	-	-	-	2
1603	Unión de Vivienda Popular	4.0%	21.7%	-	-	-	-	2
1604	Antonio Nariño	89.0%	21.9%	-	-	-	-	2
1605	Brisas del Limonar	1.0%	4.4%	-	-	-	-	2
1697	Ciudad 2000	-	-	33.3%	100.0%	-	-	4
1698	La Alborada	-	-	66.7%	-	-	-	3

Fuente: Departamento Administrativo de Planeación Municipal

En resumen, esta comuna concentra el 4,6% de la población total de la ciudad en un área que corresponde al 3,5% de la ciudad y la densidad bruta es de 220,7 habitantes por hectárea.

1.2.2 Salud

La comuna 16 no posee hospitales ni clínicas, tiene un centro de salud (2% del total), dos puestos de salud (4,1% del total) y un centro hospital (20% del total de la ciudad). Contando así con el 3% de la infraestructura de la ciudad. El número de establecimientos por cada 100.000 habitantes es aproximadamente 4,2, cifra inferior a la de la ciudad (6,5).

1.2.3 Servicios públicos

La comuna 16 presenta una cobertura del 73,4% en los servicios de acueducto, del 73,2% en alcantarillado, del 72% en energía, del 73,1% en gas natural y del 76,1% en los servicios de aseo. Con respecto al número de líneas telefónicas, la comuna 16 cuenta con aproximadamente 19 líneas por cada 100 habitantes, proporción que comparte con el total del municipio².

1.2.4 Educación

En la comuna 16 asistían para 2005, un total de 21.760 estudiantes matriculados en 134 establecimientos educativos. De este total, se encontraban matriculados en el nivel preescolar un 8,8% en 54 instituciones educativas. El 48,1% de los estudiantes estaban en primaria, siendo el mayor porcentaje de matriculados, y contaban con 56 establecimientos. En secundaria y media, estaba el 43,2% de los matriculados en 24 establecimientos. Así, un 5,5% de la oferta educativa pública de la ciudad se encuentra en la comuna 16 y presta servicios de educación al 5,5% del total de estudiantes de la educación pública del municipio.

Por otro lado, según el Censo de Población de 2005, la comuna 18 presentaba una asistencia escolar del 62,9% para el rango de edad de 3 a 5 años, lo que significa que de cada cien niños en ese rango de edad sólo 63 asistían a un establecimiento educativo de básica preescolar. En el rango de edad de los 6 a 10 años se presentó un nivel de asistencia del 65,1%, para el rango de edad de los 11 a los 17, se localiza el mayor nivel de asistencia, siendo de 82,8%. (Ver Gráfico 1-3)

Gráfico 1-3 Asistencia Escolar en la Comuna 16.

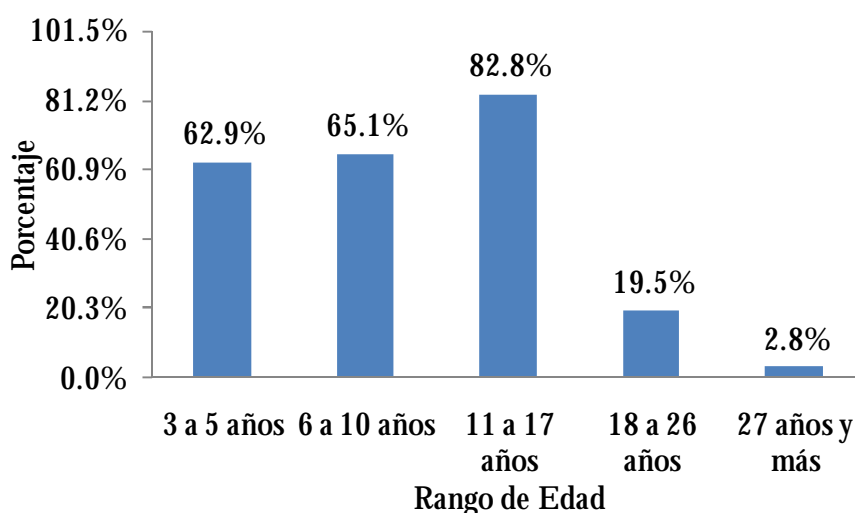

Fuente: DANE.

² Esta información corresponde al año 2005 (Fuente: Cali en Cifras)

El Gráfico 1-4 muestra que la comuna 16, en su mayoría, está compuesta por personas cuyo máximo nivel educativo alcanzado es básica secundaria (un 40% de la población total de la comuna), seguido por personas con básica primaria (completa e incompleta) con un 34,7%. Gran parte de dicha composición se encuentra conformada por mujeres. El 59,5% de los técnicos y el 54% de los profesionales y personas con postgrado de la comuna son mujeres.

Gráfico 1-4 Composición de la población de la Comuna 16 por máximo nivel educativo alcanzado.

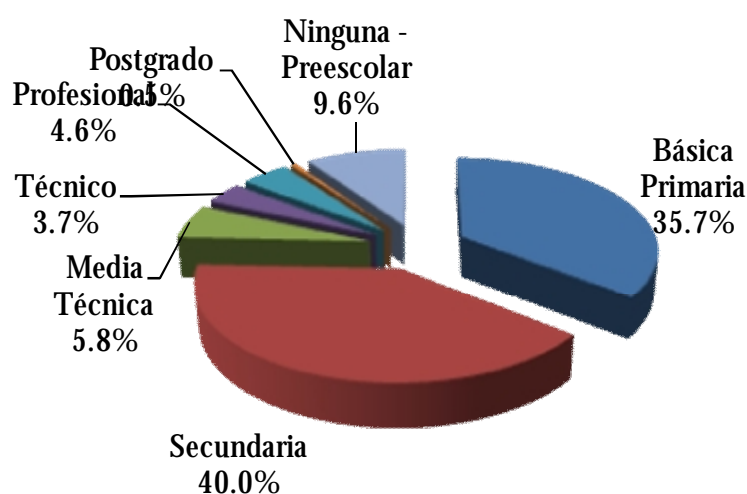

Fuente: DANE.

Gráfico 1-5 Composición del Nivel Educativo por Sexo. Comuna 16

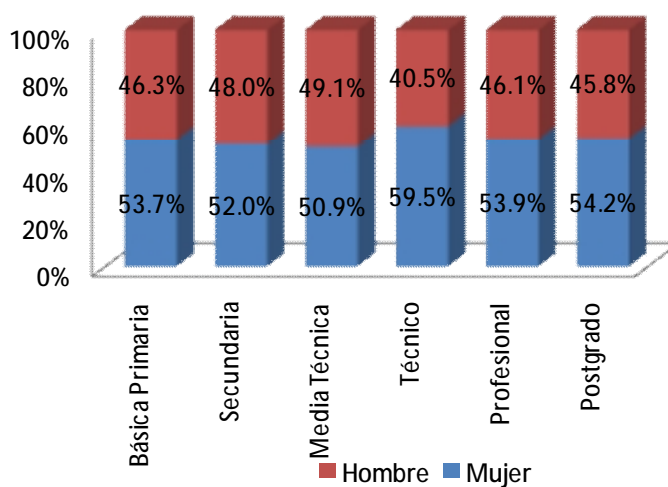

Fuente: DANE.

1.2.5 Mortalidad

Con respecto a la mortalidad, según el Censo de 2005, en la comuna 16 (Ver Gráfico 1-6) la mayor proporción de hombres fallecidos con respecto a su rango de edad se presenta en edades entre 70 y 79 años, con una acentuación entre 75 y 79 años. No obstante, algunas de las cohortes jóvenes (20 a 24, 30 a 34 y 40 a 44 años) tienen proporciones de mortalidad con respecto a la población de rango de edades más altas que las más ancianas. Se destaca también la diferencia en el porcentaje de hombres y mujeres fallecidos por rango de edad.

Gráfico 1-6. Mortalidad Total en la Comuna 16

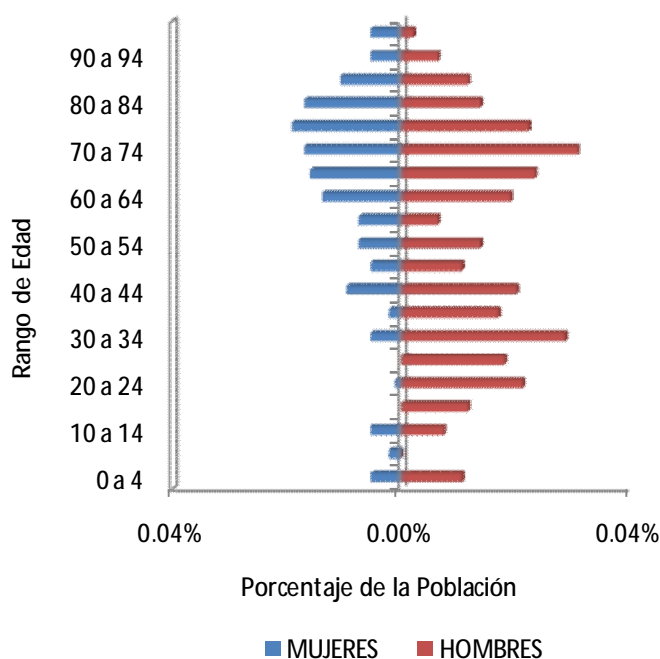

Fuente: DANE.

1.2.6 Seguridad y justicia

A partir de los datos del observatorio Social, entre enero y agosto de 2006, en la comuna no se presentaron hurtos de bancos, pero se presentaron el 4,1% de los homicidios de la ciudad, el equivalente a 65,7 homicidios por cada 100.000 habitantes, ubicándose por debajo de la tasa de homicidios para Cali. Cabe destacar que ningún delito tiene una mayor tasa en la comuna que en la ciudad.

Tabla 1-3. Hurtos y Homicidios (Enero-Agosto 2006) de la Comuna 16, como porcentaje del total y como tasa.

	Porcentaje de los eventos totales del Municipio	Comuna 16 Tasa por cada 100.000 hab.	Total Cali Tasa por cada 100.000 hab.
Hurtos			
Personas	3,2%	131,38	192,09
Residencias	2,1%	38,14	83,30
Comercio	1,7%	14,83	39,66
Bancos	0,0%	0,00	0,54
Automotores	2,0%	20,13	46,48
Motocicletas	1,6%	16,95	50,21
Homicidios	4,1%	65,69	73,98

Fuente: Observatorio Social.

En cuanto a la infraestructura de seguridad y justicia para 2005, de las 19 inspecciones de policía que existen en la ciudad de Cali, ninguna se encuentra ubicada en la comuna 16. La comuna no cuenta con Centros de Atención Inmediata y cuenta con una Estación de Policía de las 25 que hay en la ciudad. Adicionalmente, no cuenta con ninguna de las 8 estaciones de Bomberos en Cali. Esto, implica que un 1,6% de la infraestructura en seguridad de la que dispone la ciudad se encuentra ubicada en la comuna 16.

1.2.7 Recreación cultura y turismo

En términos de recreación, cultura y turismo, la comuna 16 no existe infraestructura de recreación y turismo diferente a bibliotecas (hay 4 de las 84) y salas de exposición (1 de 31). En otras palabras, dentro de la comuna 16 no hay hoteles o similares, salas para conferencias o cine, salas de teatro o grupos de teatro. En resumen, la comuna 16 sólo cuenta con el 1% de la infraestructura de Recreación cultura y turismo.

1.2.8 Población encuestada en el SISBEN

En esta comuna se presenta una de las más altas concentraciones de población encuestada en el SISBEN, con el 7% del total de encuestados de la ciudad (81.973 personas) (a junio del 2007).

De la población encuestada en el SISBEN en esta comuna, el 15,1% corresponde al nivel 1 y el 72,4% al nivel dos. Este comportamiento es

diferente al total de la población encuestada para Cali, en el que el 34% corresponde al nivel 1 y el 42,6% al nivel 2.

Gráfico 1-7. Distribución de la Población clasificada por el SISBEN en la Comuna 16.

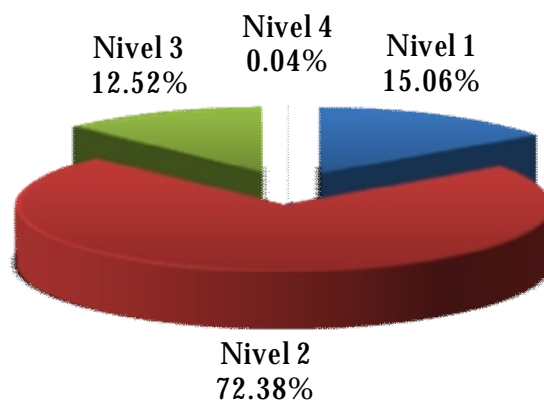

Fuente: DAPM.

El 29,5% de las viviendas cuyos habitantes respondieron las encuestas del SISBEN en la comuna, tienen problemas de hacinamiento. Lo que representa el 7,1% del total para Cali reportado por el SISBEN.

Aunque predominantemente hay un solo hogar por vivienda, se encuentra que dentro de los encuestados para el SISBEN hay 1.799 viviendas que albergan dos hogares, 505 que albergan 3, 117 que albergan 4, 31 que albergan 5, 5 que albergan 6, 1 que alberga 7 y 1 que alberga 8.

Gráfico 1-8. Número de hogares por vivienda en la comuna 16.

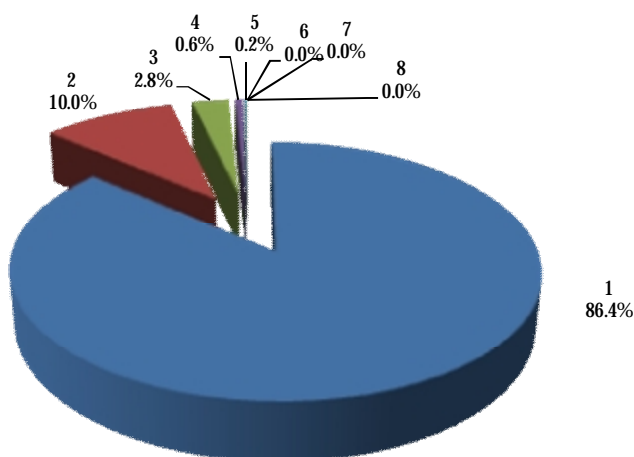

Fuente: DAPM.

Así mismo, el material predominante de las paredes de las viviendas es el ladrillo, piedra, bloque o material prefabricado, se presentan 15 viviendas de de tapia pisada o adobe, 67 de bahareque, 110 de madera burda, 177 de guadua, caña u otros vegetales, y 12 con zinc, tela, cartón, latas o desechos.

En la comuna 16, 94 viviendas obtienen el agua fuera de los lotes de sus viviendas y 2904, dentro del lote pero fuera de la vivienda. Así mismo hay 22 viviendas sin servicio de sanitario y 7 con letrina o bajamar. (El total de viviendas es 18.040).

El 68,3% de los encuestados del SISBEN que habitan la comuna, están afiliados a salud, cifra superior a la afiliación de todos los encuestados en Cali, que es del 62,7%.

La jefatura de hogar es femenina en el 37,7% de las ocasiones, cifra superior a la de Cali, que es de 36,3%.

1.3 Aspectos Económicos

El Censo Económico de 2005 nos permite caracterizar económicamente esta comuna. El 2,2% de las unidades económicas de la ciudad se encontraban en el 2005 en esta comuna, de las cuales 69,2% pertenecen al sector comercio, 18,6% al sector servicios y 12,2% a industria (ver Gráfico 1-9). Esta composición es similar al total de la ciudad donde el comercio predomina, representando el 60,4% de todas las unidades económicas de la ciudad.

Gráfico 1-9. Distribución de las unidades económicas por sector económico en la Comuna 16.

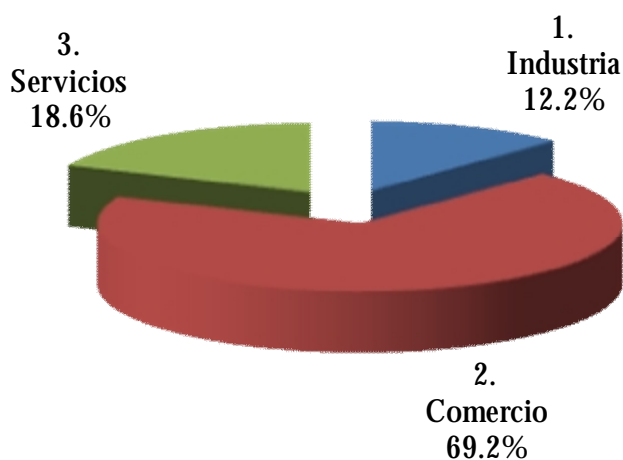

Fuente: Censo Económico 2005 /DANE

Para esta comuna se observa que el 50,4% de los puestos de trabajo generados (Ver Gráfico 1-10) corresponden al sector comercio, el 37,7% corresponden al sector servicios y el 13,9%, a la industria.

Gráfico 1-10. Proporción de puestos de trabajo generados por sector económico en la Comuna 16.

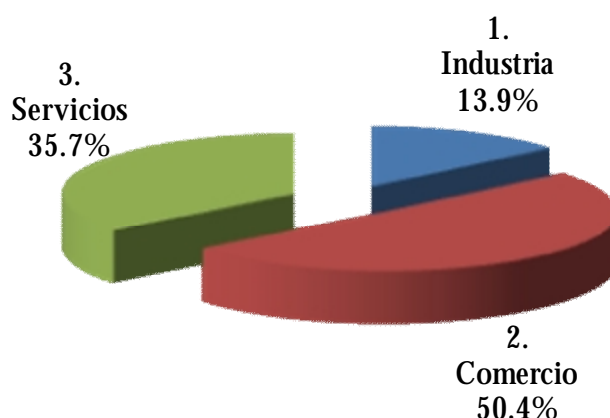

Fuente: Censo Económico 2005 /DANE

De esas unidades económicas, el 97,9% corresponden a micro empresas, 1,9% a pequeñas, 0,3 % a medianas y no hay empresas grandes (Las empresas fueron clasificadas según el número de empleados). Por otro lado, si se emplea el pago de para-fiscales como una medida de la formalidad de la unidad económica, encontramos que en esta comuna el 6,4% de las unidades económicas son informales.

Por otro lado, el 1,3% de las unidades económicas de esta comuna corresponden a puestos móviles y el 37,9% a viviendas con actividad económica. Al comparar estos porcentajes con lo observado para el total de Cali, sobresale el hecho de que en esta comuna se presenta un porcentaje mayor de viviendas con actividad económica que en el total de la ciudad.

Tabla 1-4. Distribución de las unidades económicas por tipo de emplazamiento en la Comuna 16.

Tipo de Emplazamiento	Comuna 16	Total Cali
Local, oficina, fábrica	59,7%	66,0%
Puesto fijo	1,1%	4,8%
Vivienda con actividad económica	37,9%	23,7%
Puesto móvil	1,3%	5,6%

Fuente: Censo Económico 2005 (DANE).

Finalmente, el 11,3% de los establecimientos de fabricación de otros productos minerales no metálicos de Cali, se encuentran en la comuna 16. Así como el 5,6% de los establecimientos dedicados a la transformación de madera.

En conclusión, la comuna se caracteriza por la amplitud de su sector comercio, tanto en número de establecimientos, como en el número de personas empleadas en tal sector.

2 Identificación de problemas prioritarios de acuerdo a la comunidad.

A partir de la discusión llevada a cabo por los miembros del corregimiento de la Comuna 16, se consideran como prioritarios los problemas que se muestran a continuación y que han sido descritos por sus miembros.

2.1 Seguridad y convivencia

2.1.1 Falta de seguridad

Existe un consenso generalizado entre los habitantes de la comuna 16 sobre la falta de seguridad existente en su comunidad. Esta afirmación se sustenta en la falta de control y vigilancia así como en los crecientes niveles de impunidad, violencia e indolencia. Dentro de los determinantes de los altos niveles de violencia se ubican el desempleo, la drogadicción, y la deficiente oferta recreativa; los cuales obedecen a un pobre papel del Estado. En este mismo orden de ideas, se identifica el pobre accionar del Estado como el causante de escasa vigilancia y control, así como de la impunidad.

De manera simultánea, se argumenta que la indolencia ciudadana obedece a la poca solidaridad, a la pérdida de valores así como a la débil organización comunitaria.

Por otro lado, la población encuentra que la falta de seguridad repercute en muertes violentas, en lesiones personales, daño en propiedad privada, perjuicios morales; e incluso, en un sentimiento de inseguridad general (miedo)

2.1.2 Inadecuada cobertura de programas de apoyo a población vulnerable.

Según los pobladores de comuna la inadecuada cobertura de programas de apoyo a la población vulnerable obedece a la ausencia de infraestructura adecuada, así como a la reducción y ejecución adecuada de los mismos.

Dentro de los determinantes de la carencia de infraestructura adecuada y reducción de los programas, se encuentra la falta de apoyo estatal en términos de una inversión social insuficiente, según los pobladores, ocasionada por los recursos escasos y la corrupción. De manera análoga, la ejecución deficiente de los proyectos obedece a la falta de apoyo estatal, pero esta vez entendiéndose como la falta de control y vigilancia por parte de éste. Sin embargo, la comunidad entiende que un factor adicional corresponde a la ausencia de procesos de veedurías ciudadanas y la débil organización comunitaria.

Por otro lado, la comunidad identifica como consecuencias de este problema, el deterioro de la calidad de vida de la población vulnerable (*eg* los niños y jóvenes), mayores índices de iniquidad así como un trastorno del entorno familiar.

2.2 Educación

2.2.1 Deficiente formación en las instituciones educativas.

Los miembros de la comuna 16 identifican de manera prioritaria la deficiente formación brindada por los colegios públicos como el principal problema existente en el sector educativo en la comuna. Dentro de las causas de esta problemática se resaltan el hacinamiento escolar, la pobre dotación de los planteles, el ambiente de inseguridad existente; así como la presencia de docentes no calificados, el alto volumen de trabajo por docente y el no cubrimiento de los programas educativos.

El hacinamiento, la poca dotación así como los docentes no calificados son consecuencia de la escasa inversión por parte del municipio que se traduce en el mal estado de la planta física. Adicionalmente, la sobrecarga laboral que experimentan los docentes es generado por el nombramiento extemporáneo de éstos; pues según la población, no se cuenta con el suficiente apoyo logístico por parte del Estado para satisfacer la demanda de docentes

De igual forma, uno de los determinantes de esta problemática, lo constituye el cubrimiento parcial de los programas de estudio, el cual a su vez proviene de los recurrentes conflictos laborales entre el personal y el Estado, el personal docente y/o administrativo; generando periodos repetitivos de huelgas y paros.

Como factor adicional se encuentra de la deficiente formación educativa, se encuentra que el ambiente escolar tenso e inseguro, es una repercusión de la pérdida de valores y normas al interior de la familia, cuya manifestación

principal corresponde al aumento de estudiantes conflictivos al interior de las instituciones educativas.

En este orden de ideas, el problema de la deficiente formación en las instituciones educativas genera bajo rendimiento escolar, así como imposibilita el acceso a las instituciones de educación superior y puestos de trabajo.

2.3 Salud y bienestar social

2.3.1 Deficiente atención en los servicios de la red de salud.

La población de esta comuna ha identificado la deficiente atención en los servicios de salud como un problema prioritario; dentro del conjunto de posibles causas, o fuente de generación de este problema, se identifican la falta de infraestructura así como la insuficiente dotación de equipos y personal medico. Adicionalmente, otro determinante lo constituye la deficiente oferta de programas de promoción y prevención al interior de la comunidad.

De igual forma los anteriores determinantes obedecen, nuevamente, a la falta de apoyo estatal en términos de inversión social así como al desconocimiento de la comunidad de las normas y disposiciones que regulan el sistema de salud lo que impide que la comunidad presente un papel activo en los procesos

Como consecuencia de la problemática anterior, la comunidad percibe incremento de los índices de mortalidad así como de morbilidad. Mientras en el campo laboral, se presenta falta de puestos de trabajo así como disminución de la productividad y de los ingresos laborales.

2.4 Vivienda y medio ambiente

2.4.1 Contaminación del medio ambiente

Este problema se sustenta, según manifiestan los asistentes a las discusiones, en una serie de carencias que comparte esta comuna junto con otros sectores de la ciudad; dentro de éstas se encuentra la presencia de escombreras, basureros y carboneras en sectores residenciales; deterioro de la malla vial; exceso de ruido; y utilización inadecuada de zonas verdes

En el primero de los casos, la comunidad concluye que la existencia de escombreras proviene de una imposición de carácter administrativo por parte de las autoridades, desconociendo la opinión y bienestar de la comunidad

En el caso del deterioro de la malla vial, este se debe al flujo de vehículos pesados así como al insuficiente apoyo estatal; entendiéndose este último

como la utilización de materiales de baja calidad así como el poco número de sumideros disponibles para evacuar el agua.

En el caso de los basureros y carboneras situadas en sectores residenciales así como el exceso de ruido y la utilización indebida de los canales de aguas lluvias obedecen a la inoperancia de las entidades estatales por la ausencia de políticas claras de control ambiental.

De manera análoga, la falta de cultura ciudadana que se evidencia en la falta en el manejo inadecuado de residuos sólidos así como las deposiciones de mascotas, son causales de la contaminación del medioambiente en las zonas verdes.

Como consecuencia de la contaminación del medio ambiente, la comuna 16 ha observado la aparición de una variedad de enfermedades, así como el deterioro residencia así como de la calidad de vida.

3 Objetivos y plan de acción 2008 – 2011

3.1 Seguridad y convivencia

3.1.1 Participación comunitaria

Problema: Falta de seguridad		
Objetivo	Situación deseada	Actividad
Mejoramiento en la seguridad	<ul style="list-style-type: none">§ Disminución de pérdida de vidas§ Disminución del sentimiento de inseguridad (temor)§ Descenso de lesiones personales§ Reducción en el daño a la propiedad privada§ Menor daño moral	<ul style="list-style-type: none">§ Gestión ante las autoridades competentes el incremento de controles de vigilancia§ Gestión de programas de que busquen la disminución de la impunidad§ Implementación de programas e incentivos para la disminución de los índices de agresividad§ Construcción de cultura que propenda por colaboración ciudadana

3.1.2 Apoyo a población vulnerable

Problema: Inadecuada cobertura de programas de apoyo a población vulnerable		
Objetivo	Situación deseada	Actividad
Mejoramiento de apoyo a población vulnerable	<ul style="list-style-type: none">§ Mejora la calidad de vida de la población vulnerable§ Mejora el entorno familiar§ Mayor equidad	<ul style="list-style-type: none">§ Gestión ante las autoridades competentes el incremento y fortalecimiento de los programas§ Adecuación de la infraestructura§ Incremento de la calidad en los proyectos

3.2 Educación

Problema: Deficiente formación en las instituciones educativas		
Objetivo	Situación deseada	Actividad
Formación de calidad impartida en las instituciones educativas	§ Incremento del rendimiento escolar de los estudiantes § Mayores posibilidades de acceder a la educación superior y permanecer en ella. § Mayores posibilidades de obtener empleo	§ Eliminación del hacinamiento escolar § Mejora dotación escolar § Capacitación para obtener para docentes calificados y/o actualizados § Asignación de adecuada carga de trabajo para los docentes § Gestionar el cubrimiento total de los programas educativo de manera adecuada § Gestionar actividades en beneficio de la creación de un ambiente escolar amable y tranquilo

3.3 Salud y bienestar social

Problema Deficiente atención en los servicios de la red de salud		
Objetivo	Situación deseada	Actividad
Eficiente atención en la totalidad de los servicios de la red de salud	§ Disminución de la mortalidad § Disminución en los índices de morbilidad § Mejora la productividad de los usuarios § Estabilidad del presupuesto familiar § Disminución de ausentismo laboral	§ Mejoramiento de la infraestructura § Dotación de equipos médicos adecuados § Aumento del recurso humano § Mejoramiento de los programas de promoción y prevención

3.4 Vivienda y medio ambiente

Problema: Contaminación del medio ambiente		
Objetivo	Situación deseada	Actividad
Disminución de los índices de contaminación	<ul style="list-style-type: none">§ Disminución de la morbilidad§ Mejoramiento del entorno residencial§ Mejoramiento de la calidad de vida	<ul style="list-style-type: none">§ Gestionar la erradicación de la escombrera§ Gestionar la recuperación de la malla vial§ Cierre definitivo del basurero de Navarro§ Reducción del ruido§ Implementar controles de las carboneras cercanas§ Establecer controles para el cuidado y uso adecuado de los canales de aguas lluvias§ Utilización adecuada de las zonas verdes

4 Formulación de ideas de proyecto

CATEGORIA: Seguridad y convivencia	
Objetivo 1	Recuperación de valores de convivencia así como de la cultura ciudadana
Ideas de proyecto	<ol style="list-style-type: none"> 1. Desarrollo de acciones para el rescate de valores de convivencia, de la ética y el civismo. 2. Programa de asistencia sicosocial a la familia. 3. Realización de foros semestrales sobre convivencia y la cultura ciudadana. 4. Apoyo técnico y financiero a las iniciativas comunitarias relacionadas con convivencia. 5. Campañas de promoción de la resolución pacífica de conflictos. 6. Promoción y apoyo a la labor de los jueces de paz. 7. Construcción de estrategias para promover la convivencia entre la población de la comuna. 8. Capacitación a padres de familia y docentes en manejo del conflicto, violencia intrafamiliar, drogadicción, ética, civismo. 9. Implementación de escuelas de padres en las instituciones educativas de la comuna. 10. Implementación de programas de prevención de la drogadicción en las instituciones educativas.
Meta	A 2011 la comunidad cuenta programas de prevención contra de los diferentes tipos de violencia así como de promoción de valores y convivencia
Indicador	Cantidad de programas de promoción de valores y convivencia
Fuente del indicador	Juntas de acción comunal, juntas administradoras locales.
Solicitudes a otros	Secretaría de gobierno

CATEGORIA: Seguridad y convivencia	
Objetivo 2	Incremento de la participación ciudadana
Ideas de proyecto	<ol style="list-style-type: none"> 1. Realización de jornadas de solidaridad y de rechazo a la violencia. 2. Fortalecimiento de redes locales para la vigilancia y la seguridad. 3. Identificación comunitaria de las representaciones sociales sobre seguridad y paz. 4. Desarrollo de procesos de inclusión comunitaria para la construcción de seguridad local.
Meta	A 2011 la comunidad cuenta con altos índices de participación en programas de seguridad comunal
Indicador	Cantidad de programas de seguridad y redes locales de vigilancia
Fuente del indicador	Juntas de acción comunal, juntas administradoras locales
Solicitudes a otros	Secretaría de gobierno

CATEGORIA: Seguridad y convivencia	
Objetivo 3	Incrementar el control y vigilancia por parte de las entidades policiales
Ideas de proyecto	<ol style="list-style-type: none"> 1. Incremento del pie de fuerza de la policía en la comuna. 2. Dotación de carro-patrullas, motocicletas y equipos de comunicación a la policía de la comuna. 3. Control efectivo del expendio de sustancias psicoactivas. 4. Implementación de programa de formación en derechos humanos, ética y valores para los agentes de policía 5. Recuperación comunitaria de espacios públicos abandonados (parques, canchas, calles).
Meta	A 2011 la comunidad presenta un control policial de 100% de la comuna. Para ese mismo año, la comunidad ha recuperado la totalidad de su espacios públicos
Indicador	Cantidad de oficiales y estaciones policiales bien dotados Número de carro-patrullas, motocicletas y equipos policiales Espacios comunitarios recuperados
Fuente del indicador	Juntas de acción comunal, juntas administradoras locales
Solicitudes a otros	Secretaría de gobierno

CATEGORIA: Seguridad y convivencia	
Objetivo 4	Incremento en la oferta recreativa, deportiva y cultural
Ideas de proyecto	<ol style="list-style-type: none"> 1. Implementación de programa de construcción, adecuación y mantenimiento de escenarios deportivos. 2. Institucionalización de los procesos de las escuelas de formación deportiva. 3. Implementación de programas de formación deportiva y gestión cultural para líderes comunitarios. 4. Realización de los juegos deportivos, .y eventos artísticos y culturales con una frecuencia anual y mensual; respectivamente. 5. Dotación de implementos deportivos y artísticos. 6. Implementación de programas deportivos y culturales para jóvenes en alto riesgo.
Meta	A 2011 la comunidad cuenta como escenarios deportivos, artísticos y culturales correctamente dotados con una gran oferta de este tipo de actividades.
Indicador	Cantidad de escenarios deportivos, recreativos y culturales bien dotados Número de programas de formación deportiva, recreativa y cultural para los diferentes grupos poblacionales
Fuente del indicador	Juntas de acción comunal, juntas administradoras locales
Solicitudes a otros	Secretaría de Cultura, Secretaría de Deporte y Recreación.

CATEGORIA: Seguridad y convivencia	
Objetivo 5	Incremento en puesto de trabajo
Ideas de proyecto	<ol style="list-style-type: none"> 1. Implementación de capacitación laboral para grupos específicos. 2. Implementación de un programa de fomento de microempresas. 3. Vinculación de mano de obra local en los proyectos públicos que se desarrollan en el municipio.
Meta	A 2011 la comunidad cuenta con programas de capacitación laboral eficientes así como de fomento al microempresario
Indicador	Número de programas de capacitación laboral Número de programas de fomento a las microempresas
Fuente del indicador	Juntas de acción comunal, juntas administradoras locales,
Solicitudes a otros	Secretaría de Gobierno, SENA, instituciones técnicas y tecnológicas.

CATEGORIA: Seguridad y convivencia	
Objetivo 6	Fortalecimiento de las instituciones comunitarias
Ideas de proyecto	<ol style="list-style-type: none"> 1. Fortalecimiento de la Junta de Acción Comunal. 2. Fortalecimiento de los comités deportivos. 3. Fortalecimiento de los grupos artísticos y culturales. 4. Gestión de contratación estatal con las Juntas de Acción Comunal.
Meta	A 2011 la comunidad cuenta con Juntas de acción comunal eficientes así como con comités deportivos y grupos artísticos fortalecidos
Indicador	Número de juntas de acciona comunal fortalecidas Número de comités y grupos artísticos fortalecidos Número de contratos estatales gestionados por la JAC
Fuente del indicador	Juntas de acción comunal, juntas administradoras locales.
Solicitudes a otros	Secretaría de Gobierno, Secretaría de deportes y recreación, Secretaría de Desarrollo Territorial y de Bienestar Social.

CATEGORIA: Seguridad y convivencia	
Objetivo 7	Construcción y adecuación de un espacio para los grupos de población vulnerable.
Ideas de proyecto	<ol style="list-style-type: none"> 1. Construcción de un centro multipropósito para los grupos de población vulnerable 2. Gestión y concertación con la administración municipal para la concesión del lote del proyecto. 3. Gestión y concertación con el departamento y la nación para la construcción del espacio.
Meta	A 2011 la comunidad cuenta con un centro multipropósito para la población vulnerables
Indicador	Fase del proyecto de implementación del centro multipropósito
Fuente del indicador	Juntas de acción comunal, juntas administradoras locales.
Solicitudes a otros	Secretaría de Gobierno, Secretaría de deportes y recreación, Secretaría de Turismo, Secretaría de Desarrollo Territorial y de Bienestar Social, Administración Municipal.

CATEGORIA: Seguridad y convivencia	
Objetivo 8	Incremento de programas para los grupos de población vulnerable.
Ideas de proyecto	<ol style="list-style-type: none"> 1. Implementación de un programa de ocupación del tiempo libre. 2. Implementación de un programa de comedores comunitarios. 3. Implementación de un programa para acceder a vivienda digna y mejoramiento de vivienda. 4. Implementación de un programa de salud para discapacitados. 5. Implementación de un programa de fomento de microempresas. 6. Implementación de un programa de capacitación a jóvenes en alto riesgo. 7. Implementación de un programa de apoyo socio-cultural. 8. Implementación de un programa de apoyo a las madres cabeza de familia y madres adolescentes. 9. Implementación de una guardería nocturna. 10. Implementación de un programa de atención a la población infantil, particularmente la discapacitada. 11. Implementación de un programa de atención a la comunidad homosexual.
Meta	A 2011 la comunidad cuenta con programas dirigidos a cada grupo que componen la población vulnerables
Indicador	Número de programas dirigidos a la población vulnerable.
Fuente del indicador	Juntas de acción comunal, juntas administradoras locales.
Solicitudes a otros	Secretaría de Gobierno, Secretaría de Vivienda, ICBF.

CATEGORIA: Seguridad y convivencia	
Objetivo 9	Incremento del control y vigilancia a la ejecución de los proyectos en la comunidad
Ideas de proyecto	<ol style="list-style-type: none"> 1. Constitución de comités de veeduría. 2. Capacitación de veedores. 3. Consecución de recursos para el adecuado funcionamiento de los comités de veeduría.
Meta	A 2011 la comunidad cuenta con comités de veedurías plenamente establecidos y eficientes
Indicador	Número de comités de veedurías.
Fuente del indicador	Juntas de acción comunal, juntas administradoras locales.
Solicitudes a otros	Secretaría de Gobierno

CATEGORIA: Educación	
Objetivo 1	Reconstrucción y mantenimiento de estructuras físicas de los planteles educativos así como su adecuada dotación
Ideas de proyecto	<ol style="list-style-type: none"> 1. Remodelación, reconstrucción y mantenimiento de estructuras físicas. 2. Dotación de laboratorios de física y química. 3. Dotación de talleres de electricidad y electrónica. 4. Adquisición de mobiliario (bibliobanco, dibujo técnico, etc).
Meta	A 2011 la total de los instituciones escolares están remodeladas y contarán con la dotación adecuada
Indicador	Cantidad de instituciones ampliadas y remodeladas Número de laboratorios de física y química Número de talleres de electricidad y electrotecnia Cantidad de mobiliario adquirido
Fuente del indicador	Juntas de acción comunal, juntas administradoras locales, Secretaría de Educación.
Solicitudes a otros	Secretaría de educación, convenios con centros de educación superior.

CATEGORIA: Educación	
Objetivo 2	Cualificación y actualización de docentes
Ideas de proyecto	<ol style="list-style-type: none"> 1. Capacitación pedagógica y profesional. 2. Capacitación en técnicas educativas.
Meta	A 2011 la total de los docentes y estarán capacitados para ejercer su profesión con los mayores estándares pedagógicos y cognitivos
Indicador	Cantidad de docentes
Fuente del indicador	Juntas de acción comunal, juntas administradoras locales, Secretaría de Educación
Solicitudes a otros	Secretaría de educación, convenios con centros de educación superior.

CATEGORIA: Educación	
Objetivo 4	Recuperación de los valores y autoridad en la familia
Ideas de proyecto	<ol style="list-style-type: none"> 1. Desarrollo de actividades recreativas de la comunidad educativa con énfasis en el rechazo a la violencia. 2. Implementar escuelas de padres 3. Fomentar el ejercicio de valores y la unidad familiar. 4. Ajustar los manuales de convivencia teniendo en consideración la nueva ley de infancia. 5. Implementar y/o fortalecer el servicio profesional psicológico en las instituciones educativas. 6. Fortalecimiento de la cultura ciudadana a través del programa de servicio social de los estudiantes de 10 y 11. 7. Fortalecimiento de grupos culturales en las instituciones educativas. 8. Implementación de programas de prevención de la violencia intrafamiliar y la drogadicción en las instituciones educativas.
Meta	A 2011 las instituciones educativas brindaran una instrucción con un alto componente de ética y valores
Indicador	Programas de formación en ética y valores al interior de los planteles educativos
Fuente del indicador	Juntas de acción comunal, juntas administradoras locales, Secretaría de Educación
Solicitudes a otros	Secretaría de educación.

CATEGORIA: Educación	
Objetivo 5	Fortalecimiento de las asociaciones de padres de familia
Ideas de proyecto	<ol style="list-style-type: none"> 1. Capacitación a los padres de familia en normas y disposiciones que orientan la educación. 2. Fortalecer la participación de las Asociaciones de Padres de Familia (Asofamilias) en la determinación de las políticas de las instituciones educativas. 3. Capacitación a las directivas de las Asofamilias sobre derechos y deberes. 4. Motivar una dinámica de participación permanente de las Asofamilias en las actividades educativas. 5. Articulación de las Asofamilias a la red del buen trato.
Meta	A 2011 las Asociaciones de padres de familias se encuentran capacitadas
Indicador	Número de programas de capacitación ofrecidos a las asociaciones. Número de padre de familias capacitados
Fuente del indicador	Juntas de acción comunal, juntas administradoras locales, Secretaría de Educación, Asofamilias
Solicitudes a otros	Secretaría de educación.

CATEGORIA: Salud y bienestar social	
Objetivo 1	Aumento de la oferta del número de programas de salud
Ideas de proyecto	<ol style="list-style-type: none"> 1. Implementación de un programa de promoción y prevención de enfermedades de transmisión sexual., respiratorias y cardiovasculares 2. Implementación de un programa de promoción y prevención de cáncer de útero, mama, próstata y testicular. 3. Implementación de un programa de nutrición para niños. 4. Implementación de un programa en geriatría así como de grupos vulnerables. 5. Implementación de un programa de apoyo a población con problemas visuales. 6. Implementación de un programa de rehabilitación para discapacitados. 7. Implementación de un programa de asistencia psicológica a la población. 8. Implementación de un programa de atención con medicina alternativa. 9. Capacitación en promoción y prevención 10. Control al manejo y preparación de alimentos en espacios públicos abiertos. así como a la cría de animales domésticos. 11. Divulgación de los programas de salud a través de medios artísticos y publicitarios de la comunidad 12. Implementación de un programa periódico de fumigación y desinfección de los canales y sumideros. 13. Gestionar ante el Estado las vacunas de alto costo para la población. vulnerable.
Meta	Al 2011 se contará con una oferta amplia de programas para la promoción y prevención de enfermedades de todo tipo, así como del cuidado al adulto mayor , nutrición a los niños, cría de animales domésticos, etc.
Indicador	Programas de promoción y prevención de enfermedades Número de pobladores capacitados
Fuente del indicador	Cali 16, junta administradora local, juntas de acción comunal
Solicitudes a otros	Secretaría de Salud

CATEGORIA: Salud y bienestar social	
Objetivo 2	Aumento de espacios físicos e implementos para servicio de salud.
Ideas de proyecto	<ol style="list-style-type: none"> 1. Ampliación, adecuación y dotación del Hospital Carlos Carmona, así como de los diferentes puestos y centros de salud. 2. Dotación de ambulancias equipadas con el instrumental médico necesario. 3. Suministro de los insumos necesarios para los diferentes programas de medicina.
Meta	Al 2011 se contará con los espacios hospitalarios adecuados y dotados para la prestación de un servicio médico de calidad.
Indicador	Hospitales, puesto y centros de salud ampliados y dotados. Numero implementos
Fuente del indicador	Cali 16, junta administradora local, juntas de acción comunal, instituciones hospitalarias
Solicitudes a otros	Secretaría de Salud

CATEGORIA: Vivienda y medio ambiente	
Objetivo 1	Eliminación de escombreras en sectores residenciales
Idea de proyecto	<ol style="list-style-type: none"> 1. Concertar la erradicación de la escombrera con la Administración Municipal. 2. Desarrollar acciones legales para el cumplimiento del Acuerdo de 1995 del Concejo Municipal; relacionado con la construcción del parque longitudinal y ecológico donde actualmente se encuentra la escombrera (Cra. 50 Calle 36).
Meta	A 2011 estará adecuado el parque longitudinal y ecológico de la comuna 16
Indicador	Área recuperada y adecuada de la escombrera ubicada en la Carrera. 50 con Calle 36.
Fuente del indicador	Junta administradora local, DAGMA, CVC
Solicitudes a otros	Departamento administrativo de gestión del medio ambiente, DAGMA, CVC

CATEGORIA: Vivienda y medio ambiente	
Objetivo 2	Recuperación de la malla vial
Idea de proyecto	<ol style="list-style-type: none"> 1. Gestionar y concertar con la Secretaría de Infraestructura la recuperación de la malla vial de la comuna. 2. Determinar las vías prioritarias para recuperación más pronta. 3. Implementación de programas de recuperación y mantenimiento. 4. Construcción y reparación de andenes. 5. Construcción de accesos para discapacitados. 6. Señalización vial. 7. Arborización de zonas blandas de la comuna, frentes a las casas y en separadores viales.
Meta	A 2011 se habrá recuperado y adecuado la malla vial
Indicador	Kilómetros de malla vial recuperados y adecuados
Fuente del indicador	Junta administradora local, Secretaría de infraestructura
Solicitudes a otros	Secretaría de Infraestructura

CATEGORIA: Vivienda y medio ambiente	
Objetivo 3	Reconstrucción y adecuación del sistema de alcantarillado
Idea de proyecto	<ol style="list-style-type: none"> 1. Solicitar a EMCALI una evaluación pertinente del sistema de alcantarillado. 2. Programa continuo de limpieza del alcantarillado y los sumideros de la comuna. 3. Reposición del alcantarillado desde Mariano Ramos hasta Antonio Nariño.
Meta	A 2011 se habrá recuperado y adecuado el 100% del sistema de alcantarillado
Indicador	Porcentaje del sistema de alcantarillado recuperado y adecuado
Fuente del indicador	Junta administradora local, EMCALI
Solicitudes a otros	DAGMA, EMCALI

CATEGORIA: Vivienda y medio ambiente	
Objetivo 4	Utilización adecuada de los canales
Idea de proyecto	<ol style="list-style-type: none"> 1. Implementación de programa de sensibilización de la comunidad para la protección de los canales. 2. Gestionar y concertar con EMCALI, EMSIRVA, DAGMA y Secretaría de Salud el control efectivo de los canales. 3. Implementación del mantenimiento y limpieza regular de los canales. 4. Contratación de personal local para el mantenimiento de los canales. 5. Implementar programa continuo de control de insectos y roedores en los canales de la comuna.
Meta	A 2011 se habrá recuperado la totalidad de los canales
Indicador	Número de canales recuperados y adecuados
Fuente del indicador	Junta administradora local, EMCALI
Solicitudes a otros	DAGMA, EMCALI

CATEGORIA: Vivienda y medio ambiente	
Objetivo 5	Generación de cultura ambiental.
Idea de proyecto	<ol style="list-style-type: none"> 1. Establecer programas de sensibilización para evitar la contaminación de parques, andenes y zonas verdes con residuos sólidos y excrementos de mascotas; así como la reducción de la contaminación sonora y visual. 2. Fortalecer el comité ambiental de la comuna. 3. Capacitación en normas y disposiciones ambientales. 4. Implementación de programas que promuevan la defensa del medio ambiente en todas las instituciones educativas de la comuna.
Meta	Al 2011 existirá en la comuna 16 una conciencia y cultura ambiental generalizada
Indicador	Número de programas de concientización y sensibilización ambiental
Fuente del indicador	Junta administradora local, EMCALI, DAGMA
Solicitudes a otros	EMCALI, DAGMA

5 Anexos.

Diagrama 1. Árbol de problemas del eje de Seguridad y Convivencia



Diagrama 2. Árbol de objetivos del eje de Seguridad y Convivencia



Diagrama 3. Árbol de problemas del eje de Seguridad y Convivencia

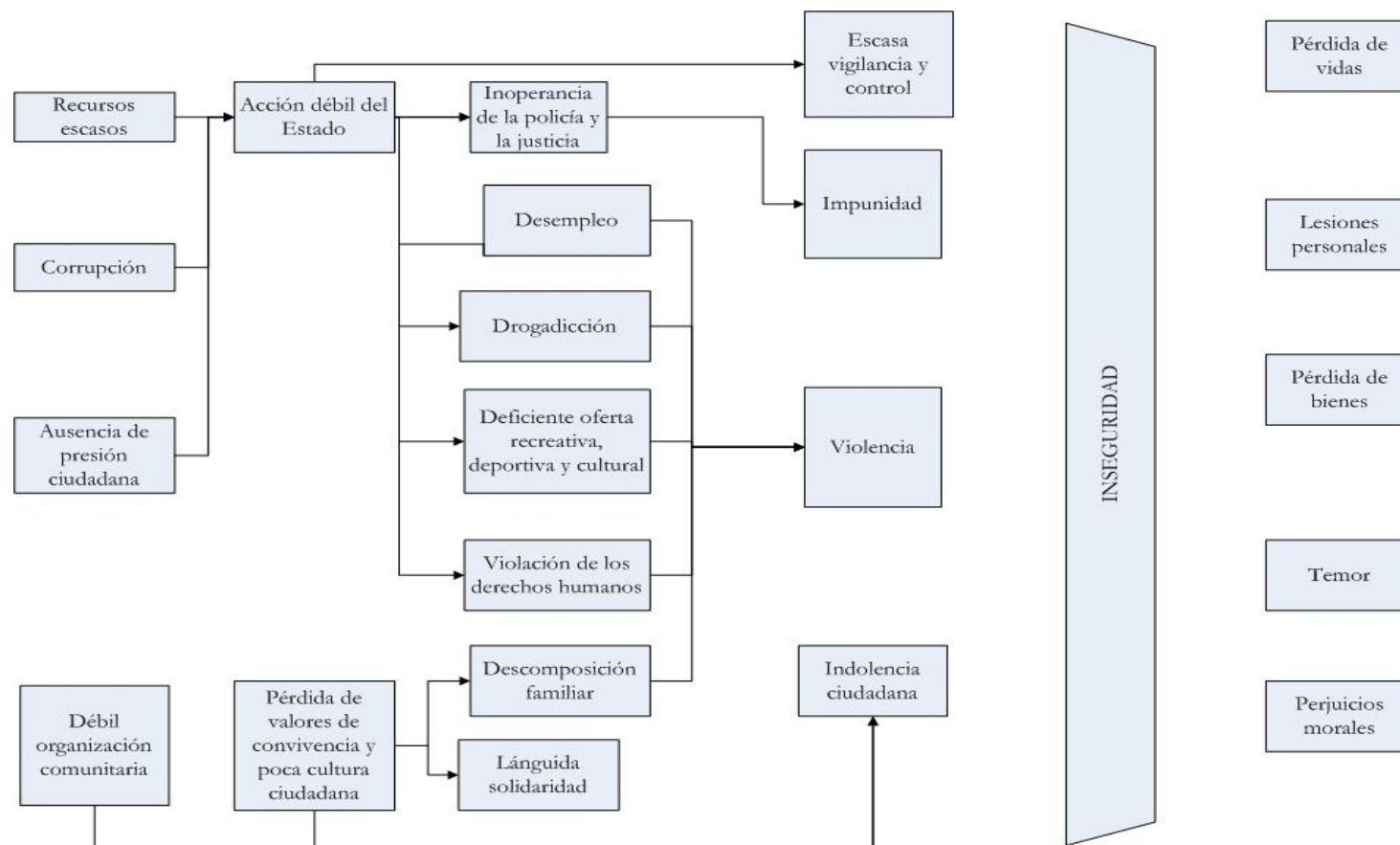

Diagrama 4. Árbol de objetivos del eje de Seguridad y Convivencia

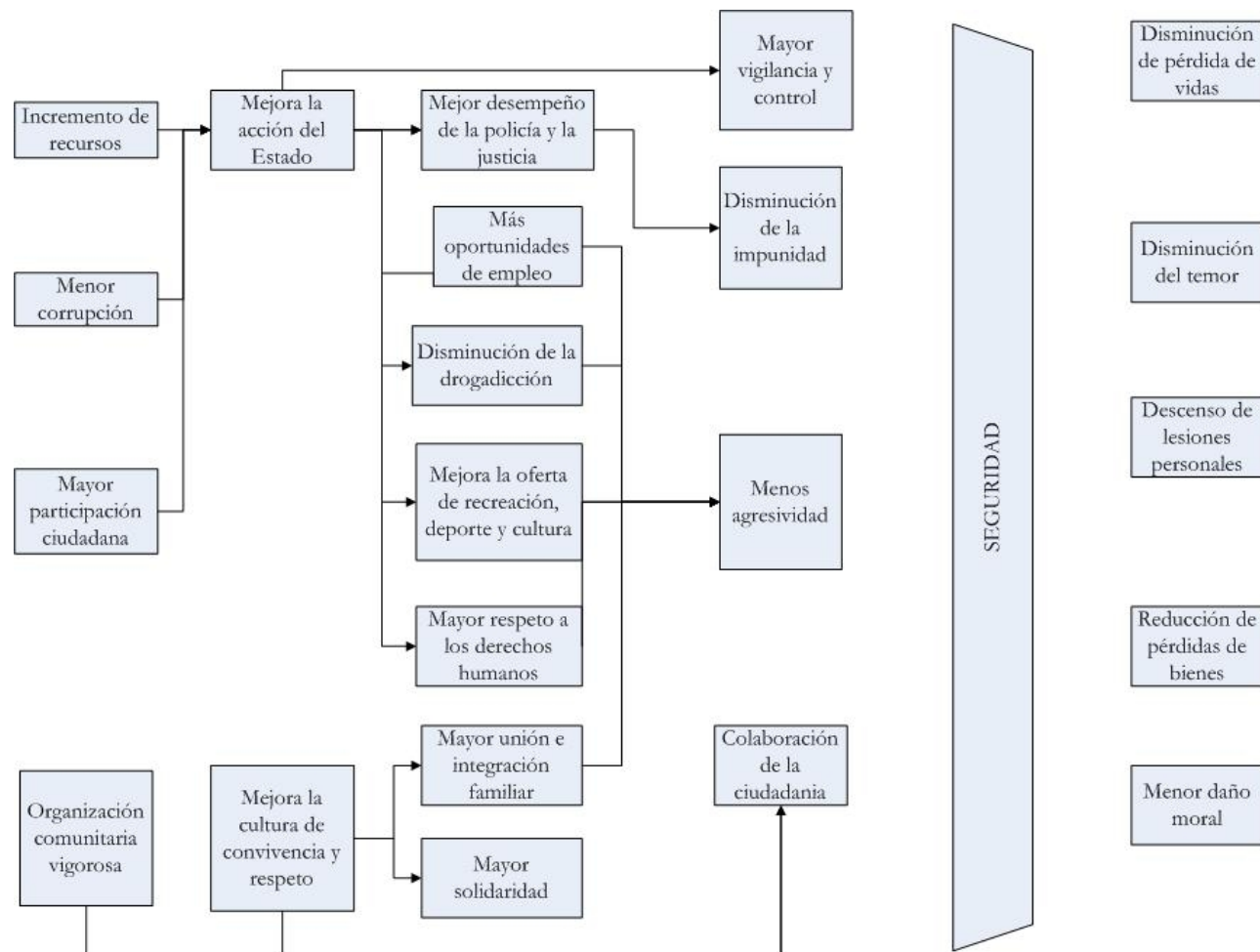

Diagrama 5 Árbol de problemas del eje de Educación

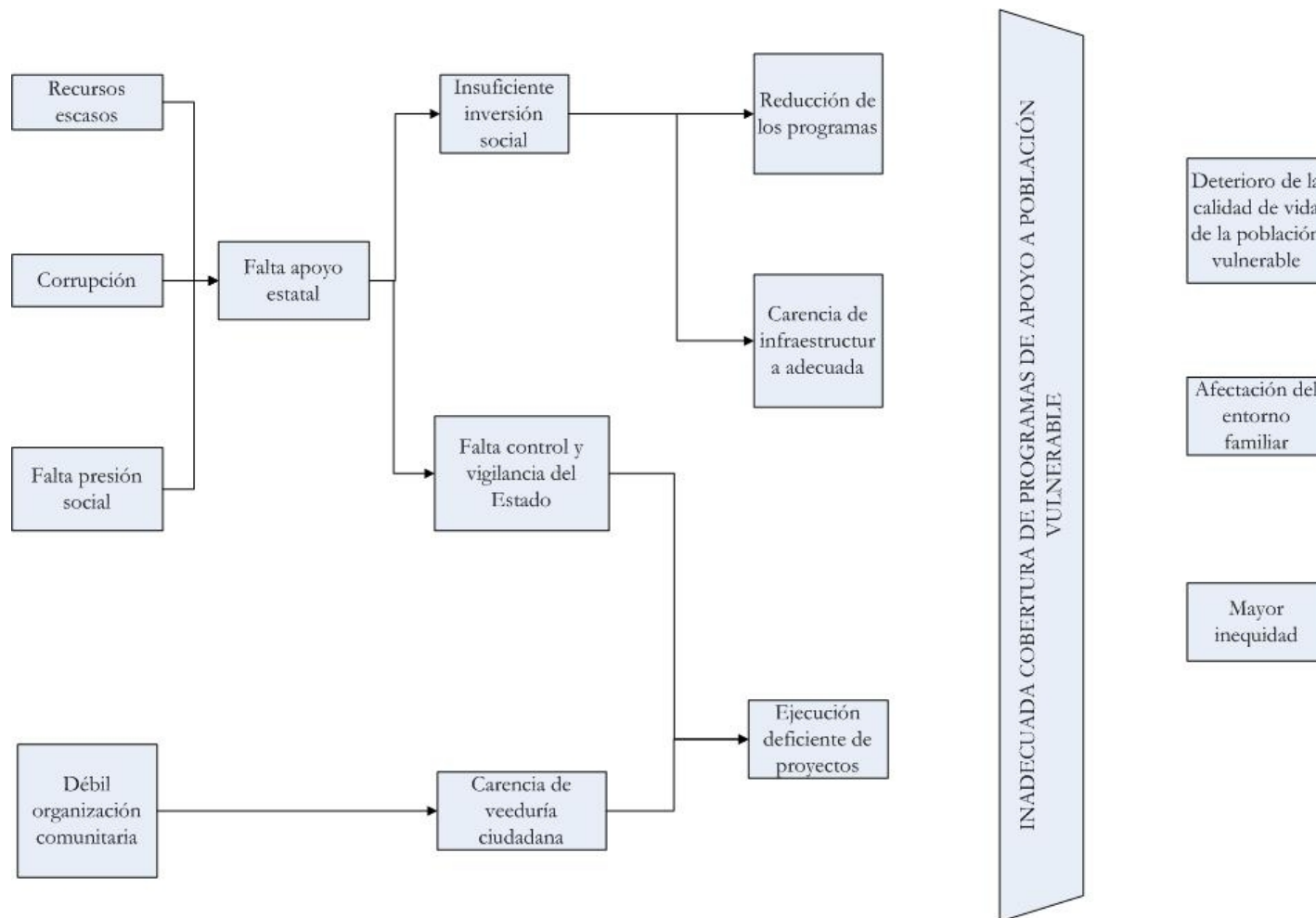

Diagrama 6. Árbol de objetivos del eje de Educación

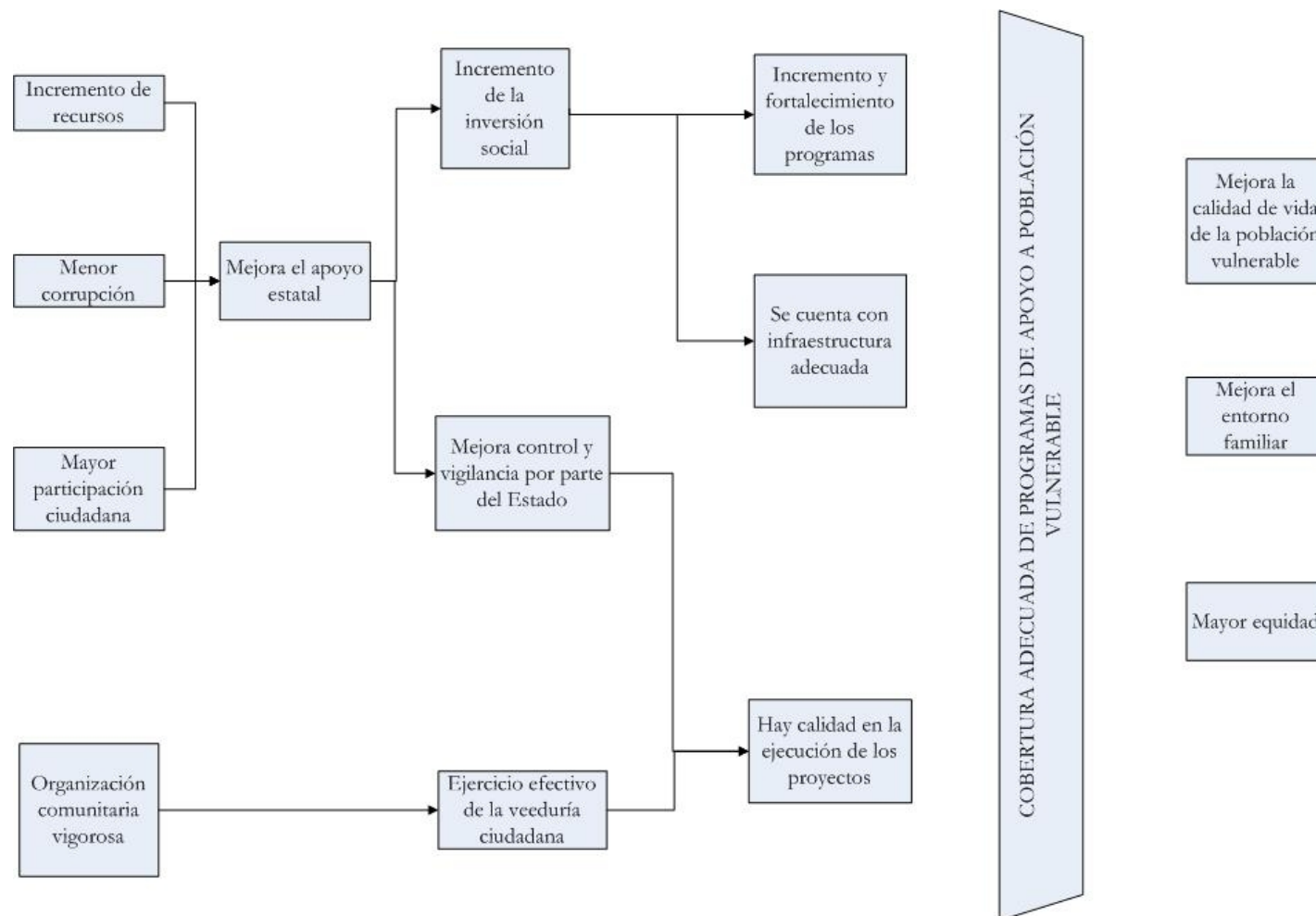

Diagrama 7 Árbol de problemas del eje de Salud y Bienestar Social

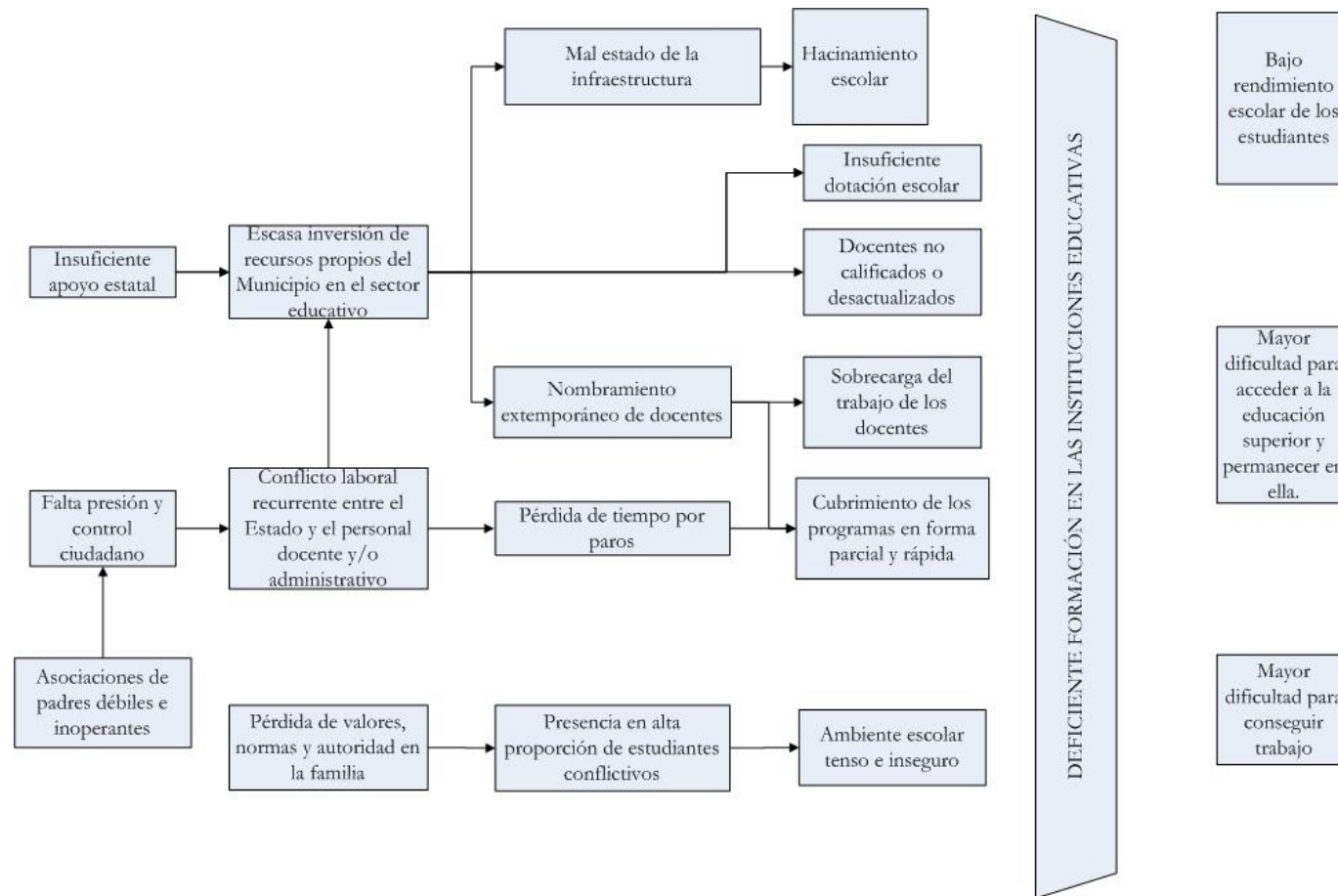

Diagrama 8 Árbol de objetivos del eje de Salud y Bienestar Social

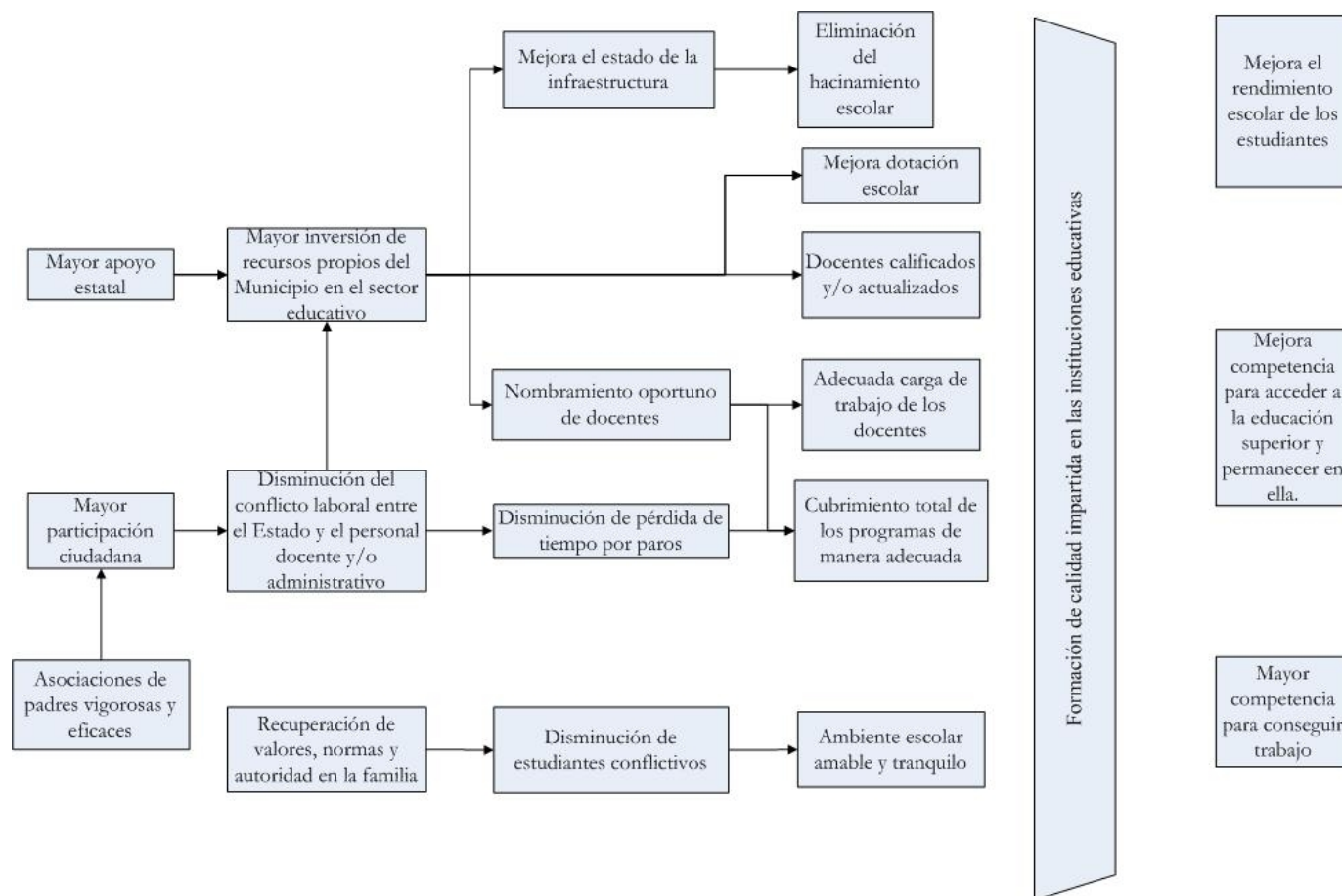

Diagrama 9. Árbol de problemas del eje de Vivienda y Medio Ambiente.

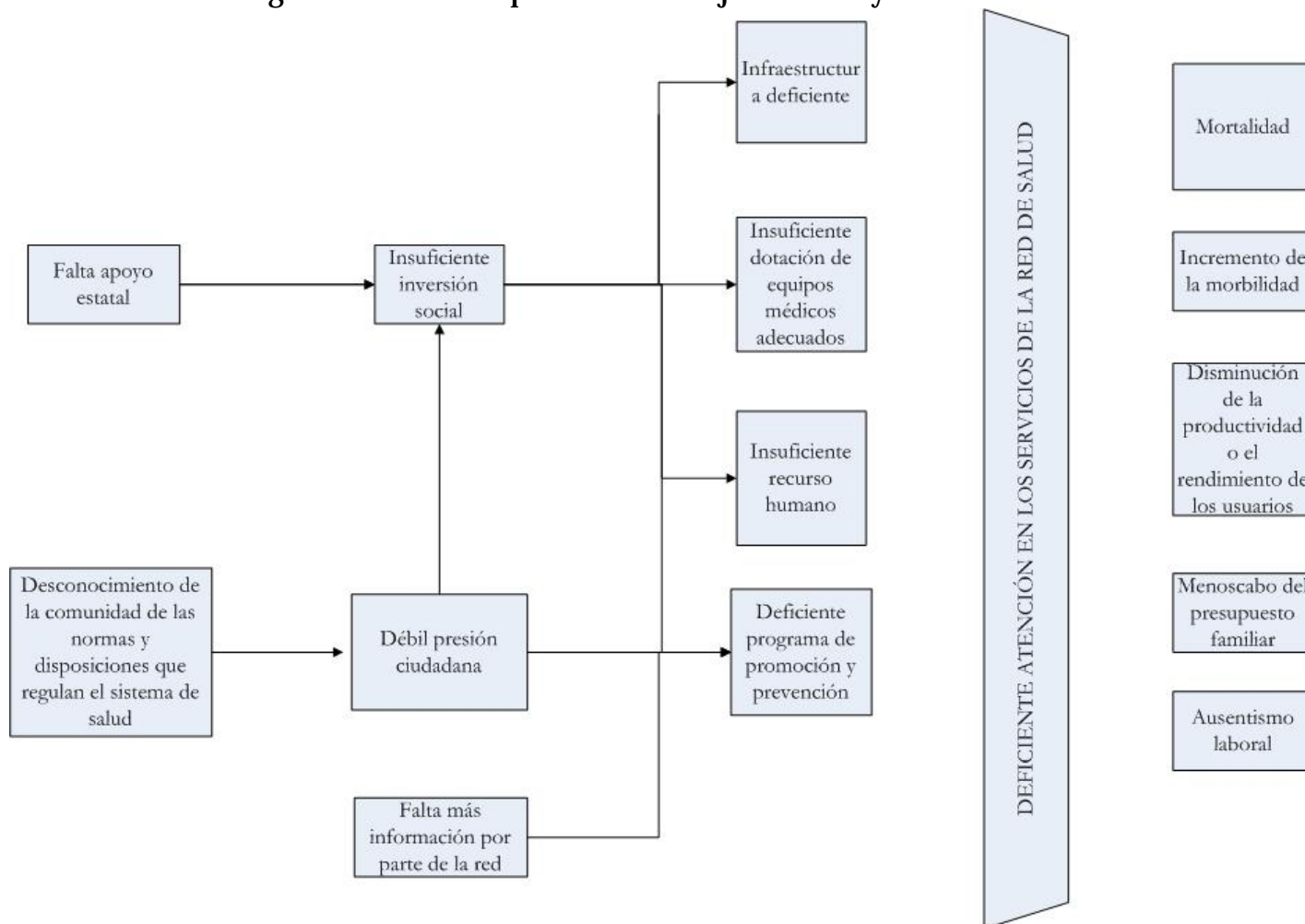

Diagrama 10. Árbol de objetivos del eje de Vivienda y Medio Ambiente.

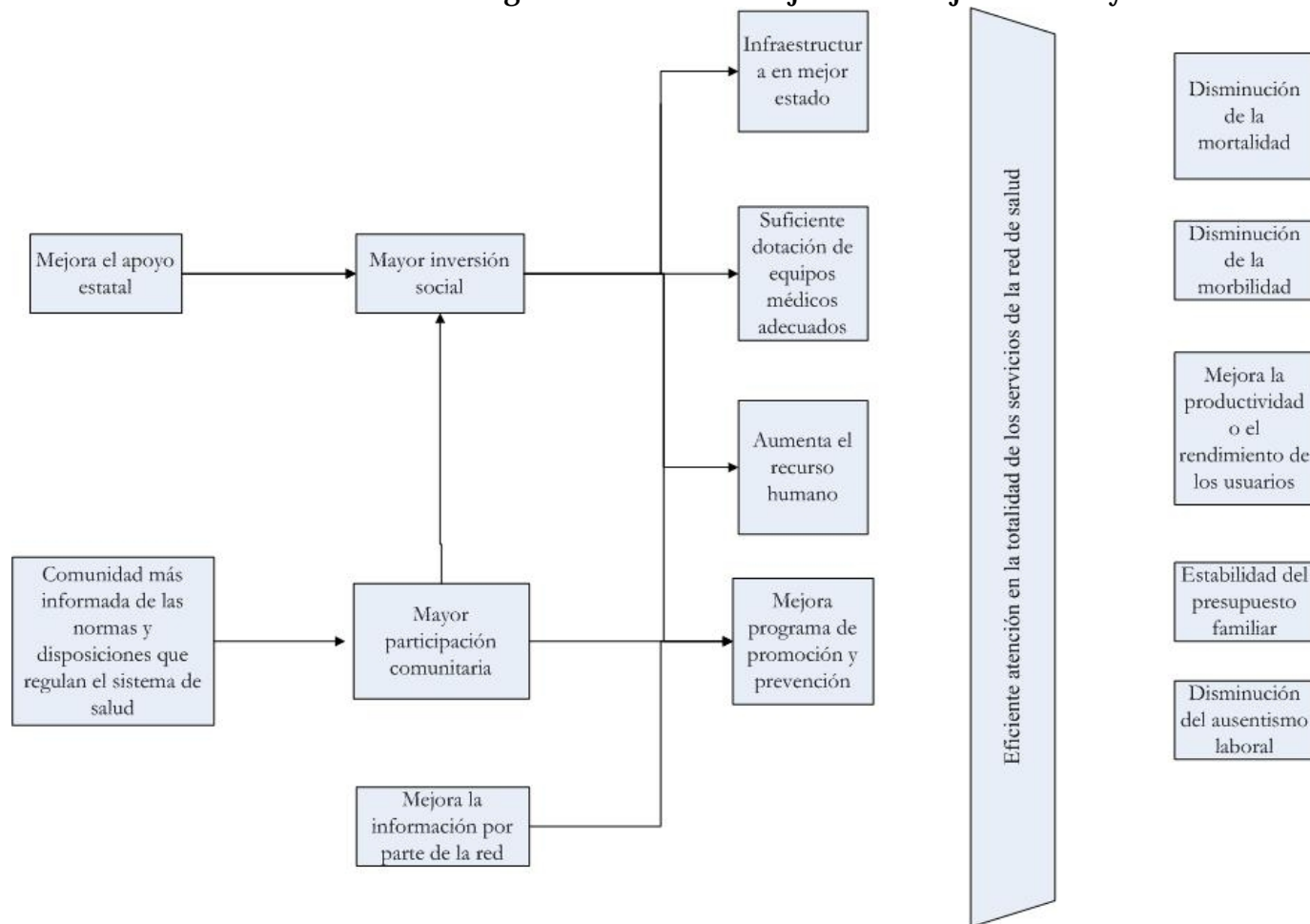
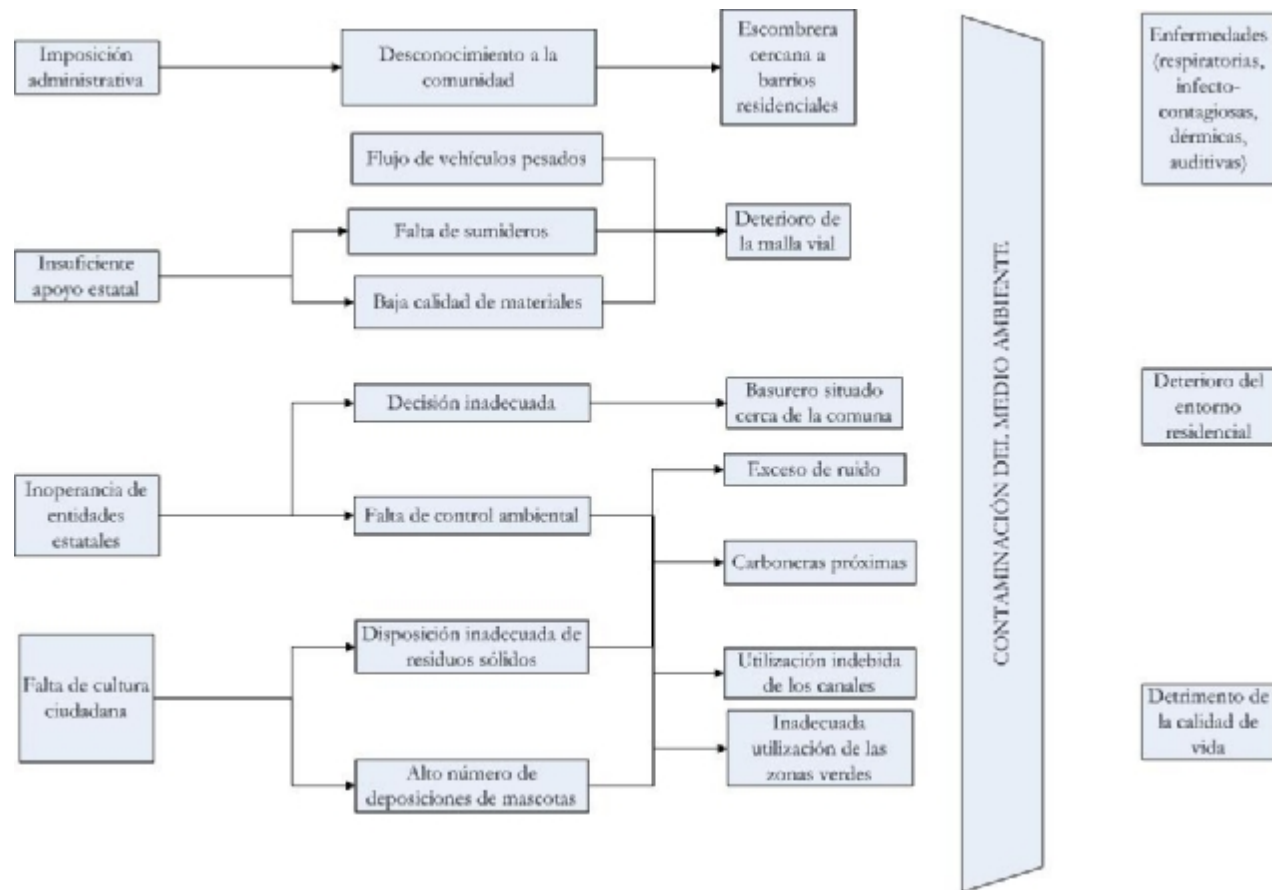