



**ALCALDÍA DE
SANTIAGO DE CALI**

LOS TERRITORIOS PROGRESAN CONTIGO

SEGUNDA VISITA COMUNA 12.

19 de Septiembre de 2016

ASESORÍA DE PARTICIPACIÓN CIUDADANA



BALANCE ESTADO DE SOLICITUDES COMUNA 12

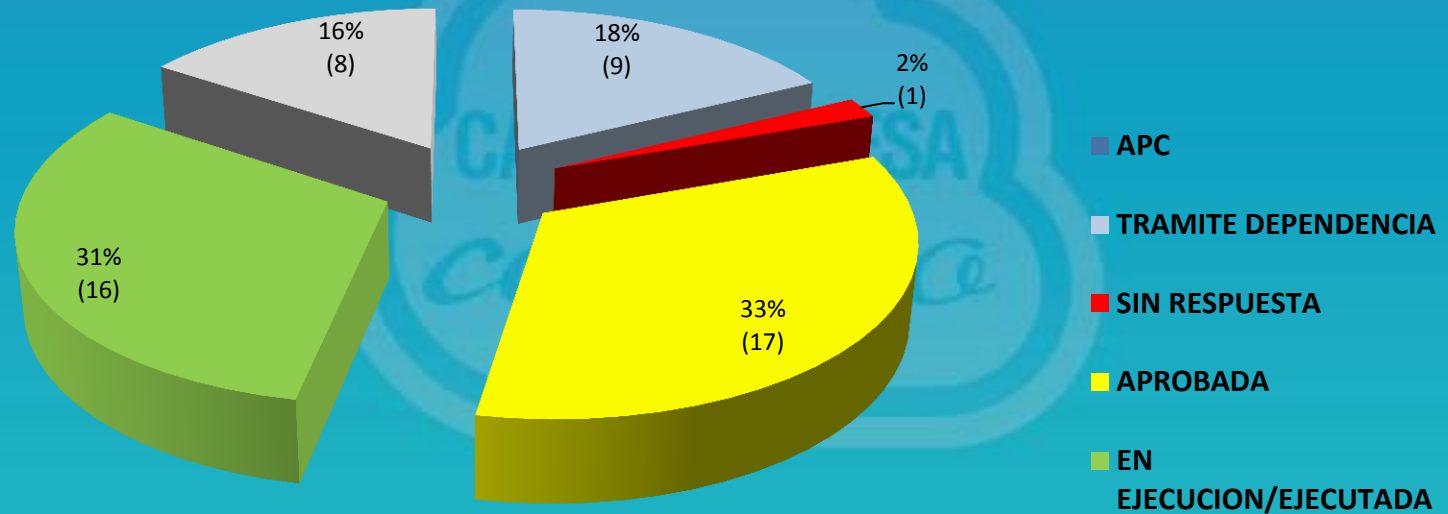

Comprométete con tu ciudad

BALANCE ESTADO DE SOLICITUDES COMUNA 12

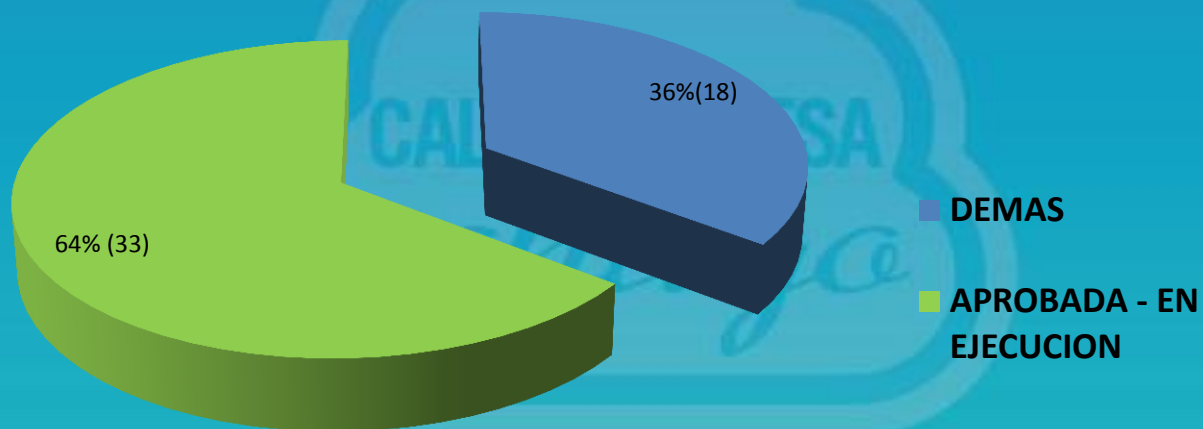



PLANEACIÓN

19 de Septiembre de 2016

Comprométete con tu ciudad

EJECUTADA / PLANEACIÓN



1. Se solicita la reposición de luminarias amarillas a blancas en la cancha sintética ubicada en la carrera 26 con calle 57.

RESPUESTA:

Proyecto aprobado No 2367, el día 02 de Febrero de 2016 por la supervisión de Alumbrado Publico, y ejecutado el 9 de Junio de 2016.

- ✓ Instalación de 9 luminarias nuevas de 150W y 400W, un total de 21 bombillas nuevas , además de la hincada de dos postes nuevos para optimizar la uniformidad en la iluminación del proyecto.

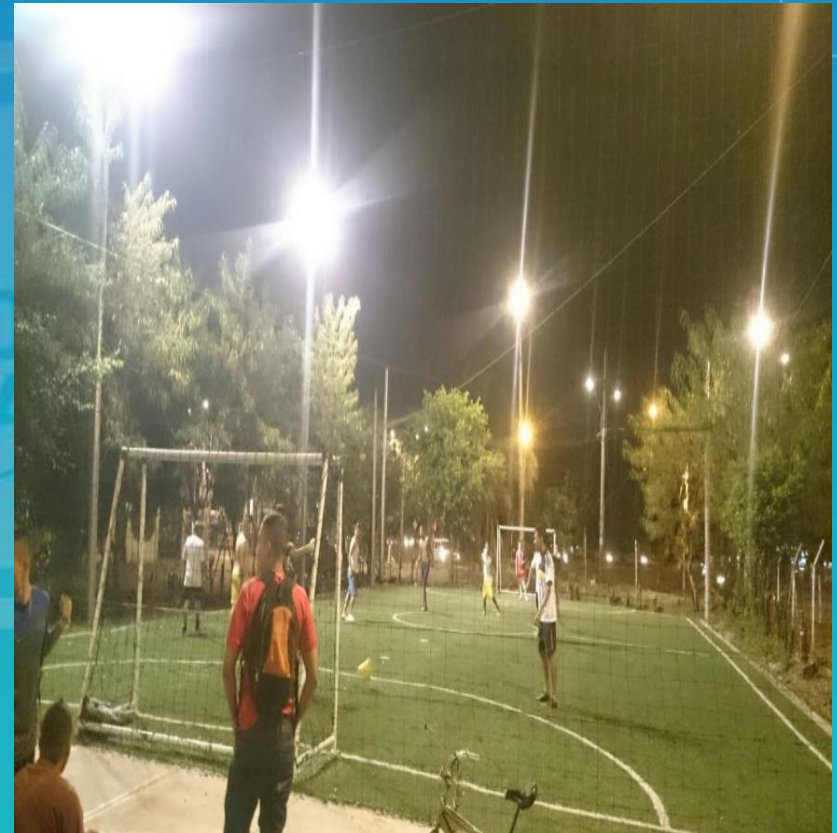

2. Se requiere **verificación** de luminarias de parques solicitados por la comunidad (Barberena , Asturias y Sindical).

RESPUESTA: Se verifico la subterranización de redes eléctricas y bombillas nuevas en tecnología CMH, fuente de luz blanca.

ALFONSO BARBERENA, CARRERA 25 CON CALLE 33C PROYECTO 1442 ,EJECUTADO.

- ✓ 35 luminarias nuevas de 150W y 250W, un total de 43 bombillas nuevas, además de la hincada de cinco nuevos postes para optimizar la uniformidad en la iluminación del proyecto.



ASTURIAS CARRERA 24C CON CALLE 42 A PROYECTO 527 EJECUTADO.

- ✓ 2 luminarias nuevas de 150W , un total de 19 bombillas nuevas, además de la hincada de un nuevo poste para optimizar la uniformidad en la iluminación del proyecto.



ASTURIAS CALLE 44 CON CARRERA 24B Y 24C PROYECTO 1261 EJECUTADO

- ✓ 3 luminarias nuevas de 150W, un total de 11 bombillas nuevas



SINDICAL CARRERA 28C CON CALLE 50
PROYECTO 710, EJECUTADO

- ✓ 11 luminarias y bombillas nuevas de 150W.

SINDICAL, CARRERA 28D CON CALLE 44
PROYECTO 1035, EJECUTADO

- ✓ 3 luminarias nuevas de 150W, un total de 26 bombillas.



3. Verificación de luminarias amarillas a blancas en los centros recreativos (Polideportivo 12 Octubre)

RESPUESTA: Se verifico la subterranización de redes eléctricas y bombillas nuevas en tecnología CMH, fuente de luz blanca.

- ✓ Proyecto Aprobado No. 1010 , esta a la fecha ejecutado.
- ✓ 25 luminarias nuevas de 150W y 250W, un total de 59 bombillas nuevas, además de la hincada de dieciséis postes nuevos para optimizar la uniformidad en la iluminación del proyecto).



4. Se Solicita la reposición de luminarias amarillas a blancas en el centro recreativo , polideportivo las tortuga

RESPUESTA:

- ✓ El No de proyecto asignado fue el 2450, el cual fue aprobado por la supervisión y consiste en:
 - ✓ La subterranización de redes eléctricas, instalación de 29 luminarias nuevas de 70W, 150W y 400W , un total de 29 bombillas nuevas en tecnología cmh fuente de luz blanca serán instaladas, y la hincada de ocho postes nuevos para optimizar la uniformidad en la iluminación del proyecto.



INVERSION EN OTROS PROYECTOS DE EXPANSION PARA LA COMUNA 12.



PROYECTOS ADICIONALES EN LUZ BLANCA PARA PARQUES Y ZONA VERDE.					
No. Proyecto	BARRIO	DIRECCION	TIPO	ESTADO DEL PROYECTO.	INVERSIÓN [\$]
1697	NUEVA FLORESTA DEL ICT	C56a - K25 y K25A	PEATONAL	EJECUTADO	776,998
1860	EL PARAÍSO	K 28B ENTRE C 33E Y C 33F Y TRAS 30	VIAS	EJECUTADO	1'608.731
2331	NUEVA FLORESTA DEL ICT	K 26H / CLL 54	VIAS	EJECUTADO	5'246.336
2427	DOCE DE OCTUBRE	K 28D Y 29 / C 44 Y 70	BARRIO	EN EJECUCIÓN	17'443.004
2431	JULIO RINCON	K 28E-1 / C 54 Y 70	PARQUES	EN EJECUCIÓN	9'538.539
2432	JULIO RINCON	C 56 / K 28F Y 28I	ZONA VERDE	EN EJECUCIÓN	7'702.272
2433	JULIO RINCON	C 55 / K 28E-2 Y 28F	ZONA VERDE	EN EJECUCIÓN	4'090.662
2435	JULIO RINCON	K 28D Y 29 / C 55 Y 70	BARRIO	EN EJECUCIÓN	2'159.445

Proyecto 1860 (ENTORNO A I.E PRESENTACION PARAISO)



Carrera 28B entre Calle 33E y Calle 33F Y transversal 30

INVERSION EN OTROS PROYECTOS DE EXPANSION PARA LA COMUNA 12.



Proyecto 1697 : Calle 56a – Carrera 25 y carrera 25A (peatonal angosto)

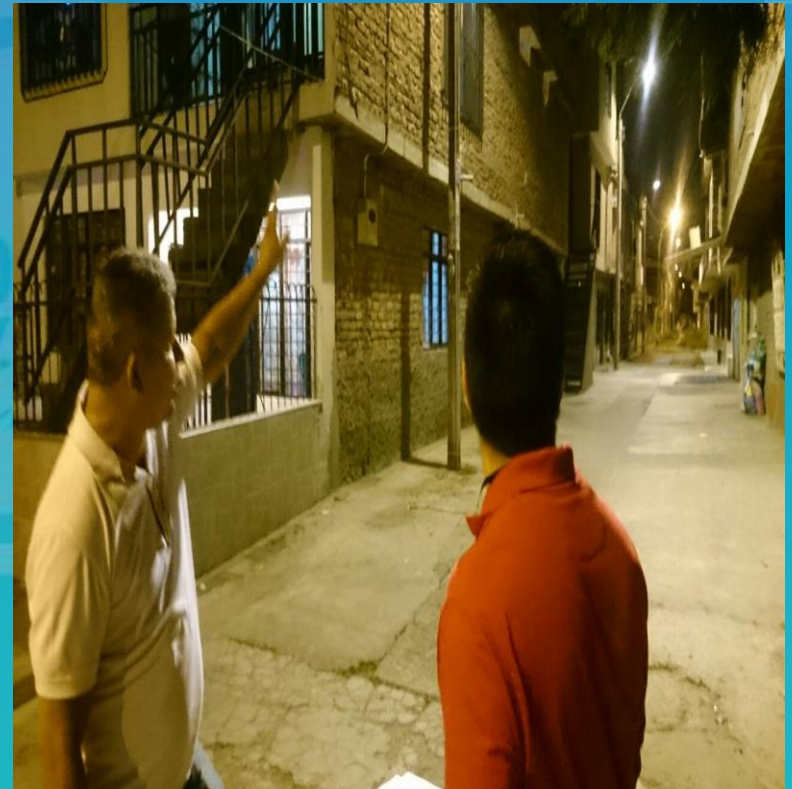
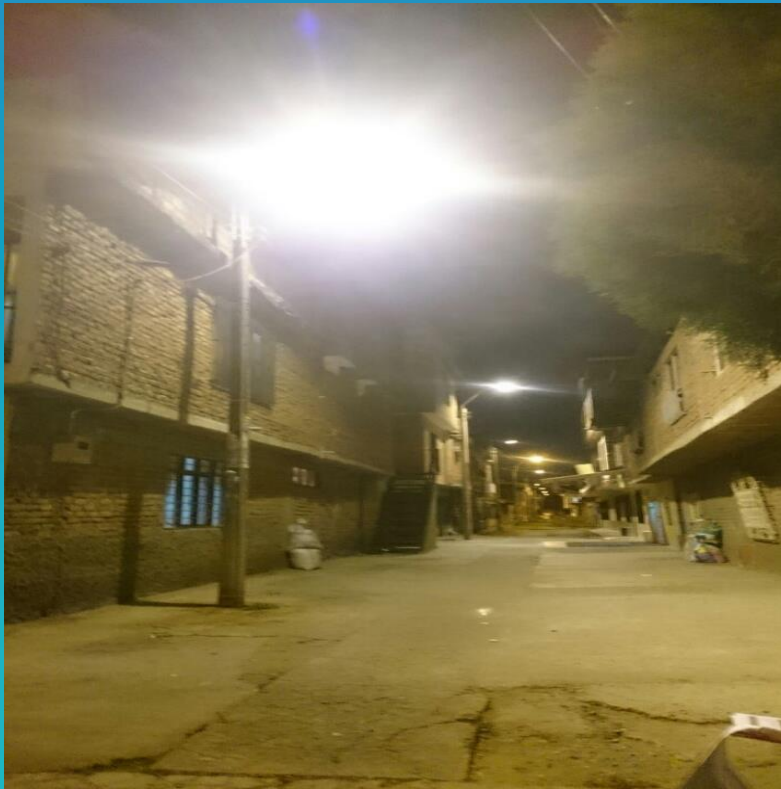

Comprométete con tu ciudad

INVERSION EN OTROS PROYECTOS DE EXPANSION PARA LA COMUNA 12.



Proyecto 2331: K 26H / CLL 54 (iglesia)

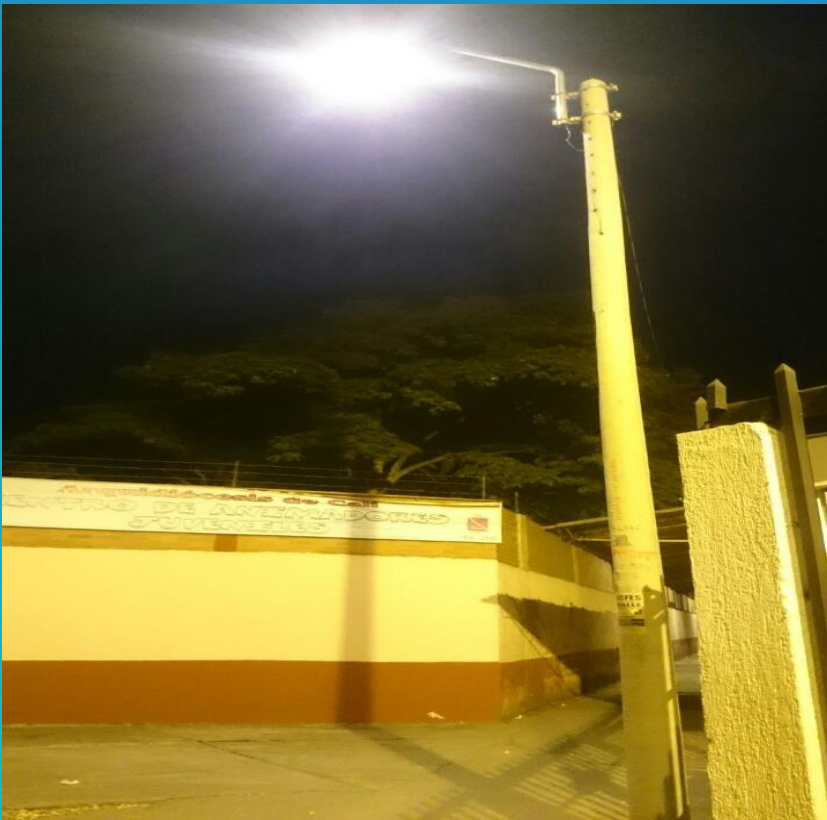

Comprométete con tu ciudad

INVERSION EN OTROS PROYECTOS DE EXPANSION PARA LA COMUNA 12.

TOTAL PROYECTOS 15



PROYECTOS DE REPOTENCIACION Y EXPANSION DE VIAS.					
No. Proyecto	BARRIO	DIRECCION	TIPO	ESTADO DEL PROYECTO	INVERSIÓN [\$]
4208	ASTURIAS	CRA 24A ENTRE CALLE 42 ESQ Y 43ESQ	CPL	EJECUTADO	3'676.144
4313	NUEVA FLORESTA DEL ICT	K 24 / C 52 Y 56	CPL	EJECUTADO	3'756.171
4581	NUEVA FLORESTA DEL ICT	K 26G ENTRE C 54 Y 70	CPL	EJECUTADO	2'483.346
4573	NUEVA FLORESTA DEL ICT	K 26F ENTRE C 70 Y 54	CPL	EN EJECUCIÓN	2'719.011
4611	EL RODEO	K 25A / C 33E Y C 34	CPL	EJECUTADO	3'286.650
4703	DOCE DE OCTUBRE	C 48 entre K 28D Y 28E	CPL	EN EJECUCIÓN	2'385.614
4704	DOCE DE OCTUBRE	C 52 entre K 28D Y 29	CPL	EN EJECUCIÓN	4'586.142

INVERSION EN OTROS PROYECTOS DE EXPANSION PARA LA COMUNA 12.



PROYECTOS ADICIONALES DE REPOTENCIACION Y EXPANSION DE VIAS.

No. Proyecto	BARRIO	DIRECCION	TIPO	ESTADO DEL PROYECTO.	INVERSIÓN [\$]
3371	ASTURIAS	C 42A entre K 24C y C 44	CPL	EJECUTADO	4'282.710
3474	EDUARDO SANTOS	T 33G / D 28E - 34	CPL	EJECUTADO	5'826.905
3495	NUEVA FLORESTA DEL ICT	CRA 26 K ENTRE CALLE 44 Y CALLE 70	CPL	EJECUTADO	6'243.113
3686	NUEVA FLORESTA DEL ICT	K 26H entre C 50 y 70	CPL	EJECUTADO	4'578.283
3967	VILLANUEVA	D 29 / T 29 Y T 27	CPL	EJECUTADO	1'664.830
3990	EL RODEO	CLL 33 G / 25 Y 25G	CPL	EJECUTADO	1'558.651
4015	EL RODEO	C33H / K27 Y KRA 23	CPL	EJECUTADO	7'491.735
4022	NUEVA FLORESTA DEL ICT	C48/ ENTE KRA16 Y KRA23	CPL	EJECUTADO	3'638.070

Comprometete con tu ciudad

TOTAL INVERSION: 58.177.375

INVERSION EN OTROS PROYECTOS DE EXPANSION PARA LA COMUNA 12.



PROYECTO 3967: DG 29 CON TV 29 Y 27



PROYECTO 3474: TV 33G CON DG 28E



Comprométete con tu ciudad

INVERSION EN OTROS PROYECTOS DE EXPANSION PARA LA COMUNA 12.



PROYECTO 4015 : C33H / K27 Y KRA 23

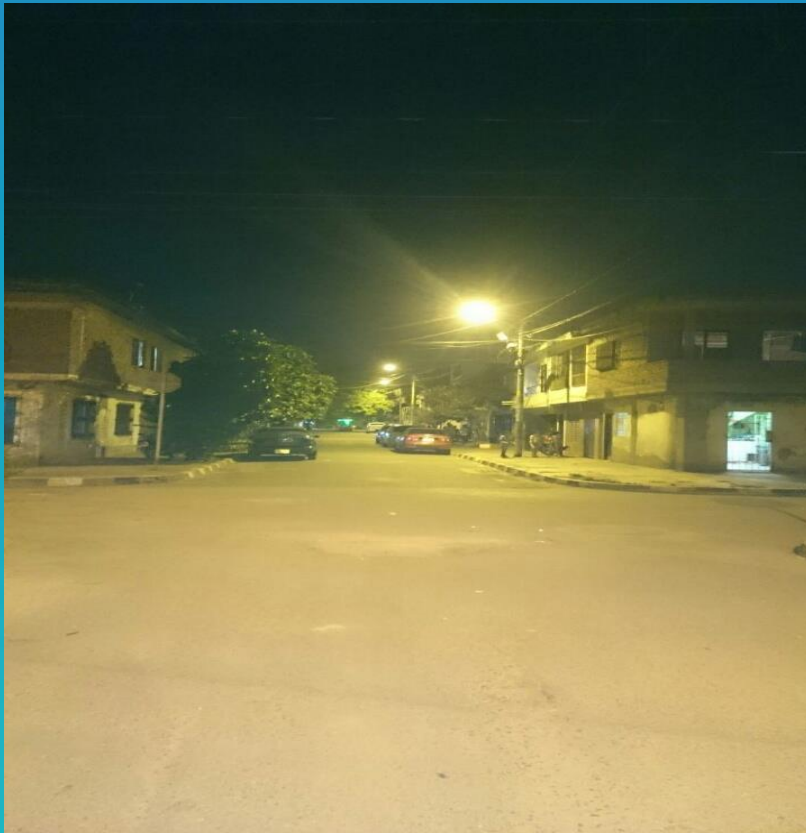

PROYECTO 4611: K 25A / C 33E Y C 34



Comprométete con tu ciudad

INVERSION EN OTROS PROYECTOS DE EXPANSION PARA LA COMUNA 12.



PROYECTO 3495 CRA 26 K ENTRE CALLE 44 Y CALLE 70



PROYECTO 3686: K 26H entre C 50 y 70



Comprométete con tu ciudad

INVERSION EN OTROS PROYECTOS DE EXPANSION PARA LA COMUNA 12.



PROYECTO 4581: K 26G ENTRE C 54 Y 70



PROYECTO 4573 :K 26F ENTRE C 70 Y 54



Comprométete con tu ciudad

INVERSION EN OTROS PROYECTOS DE EXPANSION PARA LA COMUNA 12.



PROYECTO 4313: K 24 / C 52 Y 56



PROYECTO 4022 : C48/ ENTE KRA16 Y KRA23



Comprométete con tu ciudad

INVERSION EN OTROS PROYECTOS DE EXPANSION PARA LA COMUNA 12.



PROYECTO 4208: CRA 24A ENTRE CALLE 42 ESQ Y 43ESQ

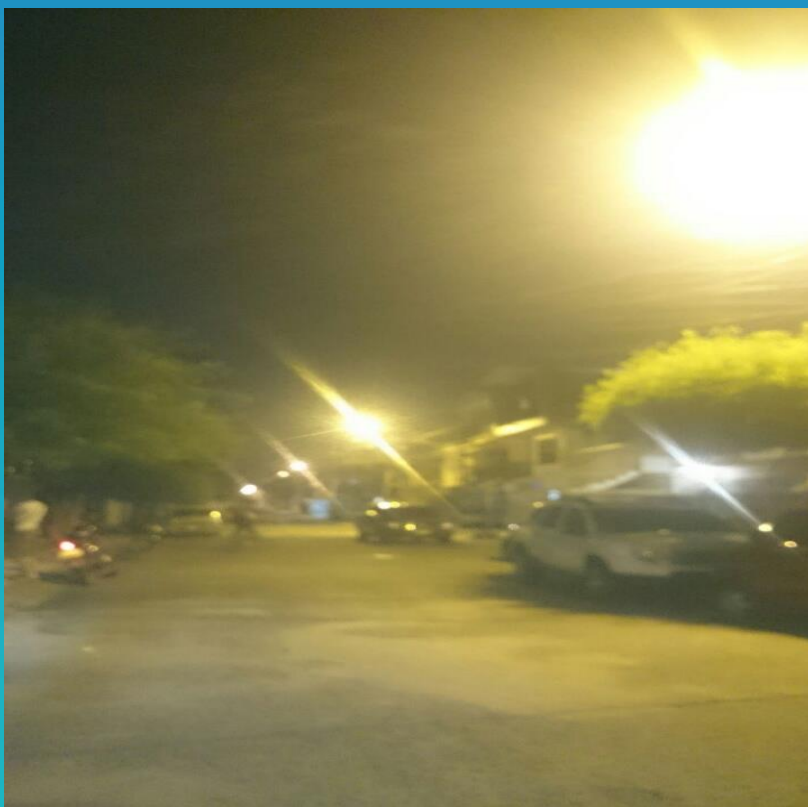

PROYECTO 3371: C 42A entre K 24C y C 44



Comprométete con tu ciudad

5. Las personas de la comuna 12, aparecen con puntajes superiores a 54,86 y ese puntaje no les da opción a gozar del derecho fundamental a la salud.

RESPUESTA:

Los usuarios pueden ir a cualquier punto de atención del SISBEN, para revisión de ficha, actualización de información y/o programación de encuesta nueva, bien sea por cambio de domicilio o inconformidad.

- ✓ Puntos de atención: Puesto de Salud Luis H. Garcés y al C.A.L.I 13
- ✓ El día 27 de Julio de 2006 se realizó una socialización por parte de la coordinación de atención SISBEN.

EN EJECUCIÓN/ EJECUTADA PLANEACIÓN



- ✓ Se han realizado Jornadas de atención, en tres barrios solicitados: El Rodeo, Sindical, Julio Rincón. Se realizarán en Barberena, Villanueva y Nueva Floresta.

BARRIO	DIRECCIÓN DEL EVENTO	FECHA DEL EVENTO
EL RODEO	Carrera 25ª NO 3ª-95	25 de Agosto Hora : 8 a 4 pm
SINDICAL:	Cra 28C # 44-15	26 de agosto Hora : 8 a 4 pm
JULIO RINCON: CI 70#28E BIS-00, (I.E Juan XXII(Sede Julio Rincón)	Calle 70 NO 28E Bis-00 IE Juan XXII	1 de septiembre Hora : 8 a 4 pm
BARBERENA	CRA 25#35B-95	20 de septiembre Hora : 8 a 4 pm
VILLANUEVA	DIAGONAL 28D#28-04	24 de septiembre sábado Hora : 8 a 4 pm



Comprométete con tu ciudad

EMCALI

19 de Septiembre de 2016

Comprométete con tu ciudad

EJECUCIÓN/ EJECUTADA EMCALI



1. Limpieza de canal de aguas lluvias ubicados en:

- ✓ Calle 44 desde la 39 hasta la 28d -Calle 44 con transversal 29
- ✓ Calle 34 con dg 28d. -Calle 44 a la 70

RESPUESTA:

- ✓ En abril se realizó limpieza del canal en la calle 44 hasta la avenida Simón Bolívar.



Comprométete con tu ciudad

EJECUCIÓN/ EJECUTADA EMCALI



- ✓ En el momento existe represamiento del canal a la altura de la Calle 70 (Avenida Simón Bolívar) por obras de revestimiento del canal.
- ✓ Labores que finalizarán a mediados del mes de Septiembre 2016



Comprométete con tu ciudad

2. Adelantar limpieza de sumideros en las diferentes vías del barrio 12 de Octubre

RESPUESTA

- ✓ El departamento de recolección realizó limpieza a todos los sumideros de la comuna entre los días 20 y 23 de Mayo de 2016.
- ✓ En el barrio 12 de Octubre se realizó el 21 de Mayo.



3. Reposición de redes de acueducto en los siguientes barrios:

BARRIO ALFONSO BARBERENA

1. Transversal 30 entre carrera 25 y 26
2. Transversal 29 entre carrera 25 y 26
3. Carrera 25 entre calle 33 B y 33 C
4. Calle 33 C frente al No. 25-34
5. Calle 33 E frente a la calle 25 Bis -04
6. Calle 33 E Frente a la 25 Bis -12
7. Carrera 24D frente 33 c 119
8. Carrera 24D 33 c 125

RESPUESTA

Tubería en asbesto cemento, los tramos solicitados suman 830 ml aproximadamente.

- ✓ Los tramos de la Carrera 25 (No3 y 7) presentan un índice alto de daño.
- ✓ se programará diseño y presupuesto de la reposición en el año 2017, con ejecución en el año 2018.
- ✓ Los demás tramos no presentan un índice de daños que amerite su reposición en el corto plazo.

BARRIO BELLO HORIZONTE

1. Calle 36A entre Diagonal 28B y Carrera 27.
2. Diagonal 28C entre Calles 36A y Carrera 27.

RESPUESTA

Tubería en asbesto cemento, los tramos solicitados suman 320 ml aproximadamente.

- ✓ El primer tramo presenta un alto índice de daños, se programará su diseño y presupuesto de reposición en el año 2017 con ejecución en el año 2018.
- ✓ El segundo tramo no presenta un índice de daños que amerite su reposición en el corto plazo.

Reposición Redes de Acueducto

BARRIO FENALCO KENEDY (Diapositivas 7 y 13 unidas)

1. Cra 25 entre calles 48 y 52
2. Carrera 25A entre calles 49 y 52.

RESPUESTA

Tubería en asbesto cemento, los tramos solicitados suman 460 ml aproximadamente.

- ✓ Para estos tramos se programará el diseño y presupuesto de la reposición de redes de Acueducto en el año 2017.
- ✓ Dado que el índice de daños de estos tramos no es alto, su ejecución se programará para el segundo semestre año 2019.



APROBADO/ EMCALI

BARRIO 12 DE OCTUBRE

Reposición acueducto

1. Calle 48 entre carrera 28e y carrera 28d.
2. Calle 53 entre carrera 28e y carrera 28d.
3. Calle 50 entre Cra 28Fy E.
4. Calle 52 entre Cra 28F y E.
5. Carrera 28E entre calles 50 y 46.

RESPUESTA

- ✓ Tubería en asbesto cemento. Los tramos solicitados suman 720 ml aproximadamente.
- ✓ Los tramos 2 y 3, presentan un índice alto de daño, se programará su diseño y presupuesto de reposición en el año 2017 con ejecución en el año 2018.
- ✓ Los demás tramos no presentan un índice de daños que amerite su reposición en el corto plazo.

BARRIO EL RODEO

Reposición acueducto

1.Cra 25 A entre calles 39 y 42.

RESPUESTA

- ✓ Tubería en asbesto cemento, los tramos solicitados suman 210 ml aproximadamente.
- ✓ Se programará su diseño y presupuesto de reposición en el año 2017 con ejecución en el año 2018.

4. Se solicita la limpieza del canal de aguas lluvias ubicados en la calle 44 desde la transversal 29 hasta la 24D y de la calle 44 hasta la autopista Simón Bolívar en los barrios 12 octubre, Eduardo Santos y Sindical

RESPUESTA

- ✓ Se ha realizado mantenimiento a las estructuras de separación ubicadas en la Calle 44 con Cra 28D.
- ✓ Se programará un nuevo mantenimiento cuando los contratistas que ejecutan las obras de revestimiento del canal las finiquiten.



5. REPOSICIÓN REDES DE ALCANTARILLADO

BARRIO 12 DE OCTUBRE

1. Calle 48 entre carreras 28e y 28d
2. Calle 53 entre carreras 28e y 28d

RESPUESTA

- ✓ Para estos tramos de red en septiembre de 2016, el departamento de recolección adelantará la investigación de los colectores con CCTV, para determinar estado funcional y estructural.
- ✓ La definición de reposición o no, dependerá del nivel de intersección vial que determine la secretaria de infraestructura vial y mantenimiento (SIVM).



REPOSICIÓN REDES DE ALCANTARILLADO

BARRIO EL RODEO

1. Carrera 25D entre Calles 43 y 42 A (60ml)
2. Calle 36A entre carreras 25A y 27(150ml)

RESPUESTA

- ✓ Acorde con los conceptos de estado de redes 331-4DR-1400-12 y 331.4-DR-1377-15, los tramos de redes son actos para obras de bacheo y/o recarpeteo. Si la SIVM determina la intervención completa del pavimento, será necesaria la reposición de redes de alcantarillado en estos tramos, queda pendiente la definición de SIVM.
- ✓ En recorrido del día 27 de Julio al sitio se identifico que ambos tramos son aptos para realizar recarpeteo

INVIABLE/ EMCALI

6. se solicita entamborar los canales de aguas residuales ubicadas en la cra 26 de la calle 50 hasta la 60, de la cra 23 de la autopista sur, y de la cra 26 y 28 d del barrio sindical.

RESPUESTA

Los canales de aguas lluvias en general no se deben entamborar por las siguientes razones técnicas:

- ✓ Para facilitar su mantenimiento y limpieza.
- ✓ Para mejorar la capacidad hidráulica del canal.
- ✓ Por los costos asociados al entamboramiento y mantenimiento en estructuras de ese tipo.
- ✓ el Plan de Saneamiento y Manejo de Vertimientos en los sitios identificados con vertimientos de aguas residuales a los canales de aguas lluvias tiene un plan de trabajo para adelantar obras que permitan la eliminación de estos vertimientos.
- ✓ Las obras de Control de Vertimientos, en el Barrio 12 de Octubre actualmente en tramite de contratación, se iniciaran en el segundo semestre del presente año una vez sean adjudicadas .

7. Existe un problema de daños de las estructuras físicas de las casas, estos daños se han presentado porque se rebosan los canales de aguas residuales o porque se han reventado los acueductos, las casas presentan humedad por dentro, grietas hundimiento en el piso las puertas ya no cierran. En las direcciones. Se anexa listado.

RESPUESTA:

- ✓ Los daños no tiene relación con las redes operadas por EMCALI.
- ✓ Los daños puede obedecer a daños hidrosanitarios internos, procesos constructivos, o problemas asociados a problemas de suelos del sector .

Recorrido Barrio La Nueva Floresta

En el recorrido realizado el día 27 de Julio con líderes de la comuna 12, APC, EMCALI y la SIVM. (Señor Heber Guevara y el Ing. Hugo M. Fernández de la SIVM) se identificó en sitio lo siguiente:

A. Vías en buen estado

- Calle 54 entre Carreras 26O (26M2) y 27
- Calle 54 entre Carreras 26M y 26J
- Carrera 26K entre Calles 54 y 70
- Calle 54 entre Carreras 26J y 26I

B. Vías Aptas para Bacheo

- Calle 50 entre Carreras 27 y 27A
- Calle 70 entre Carreras 26O (26M2) y 26P
- Calle 54 entre Carreras 26F y 26



Por tanto no requieren ningún tipo de intervención por parte de EMCALI

Recorrido Barrio La Nueva Floresta

RESPUESTA

C. Vías Aptas para Recarpeteo

- Calle 54 entre Carreras 26F y 26G; 26H y 26J ; 26O (26M2) y 26M
- Carrera 26L entre Calles 50 y 54
- Carrera 26I entre Calles 54 y 70

Por tanto no requieren reposición de redes de alcantarillado por parte de EMCALI.

D. Vías que Requieren Intervención Total

- Calle 70 entre Carreras 26P y 27
- Calle 54 entre Carreras 26H y 26G
- Carrera 25 entre Calles 58 y 59

Para estos tramos EMCALI adelantará su diseño (Previo concepto de estado de redes) en el año 2017 y se programará su ejecución mediante Acta de Acuerdo con SIVM para el año 2019

RECURSOS PROPIOS

Reposición redes de Acueducto y Alcantarillado en el Barrio El Paraíso:

- ✓ Carrera 27A entre Calle 33E y Transversal 29

Las obras se iniciarán una vez se termine el proceso de contratación que actualmente está en curso.

INFRAESTRUCTURA

19 de Septiembre de 2016



1. EJECUCIÓN DE OBRAS DE BACHEO.

MANTENIMIENTOS VIALES REALIZADOS POR EL GRUPO OPERATIVO DE LA SIV.

DIRECCIÓN	ÁREA M2	COSTO	ESTADO
Calle 50 entre Carreras 26 y 28C	406 M2	\$ 28.420.000	EN EJECUCIÓN
Calle 44 entre transversal 29 y Carrera 26	636 M2	\$ 44.520.000	TERMINADA
Carrera 26l entre Calles 54 y 70	720 M2	\$50.400.000	TERMINADA
Calle 54 Carrera 28/28A	172 M2	\$12.040.000	TERMINADA
Calle 33F Carrera 24/24C	954 M2	\$66.780.000	TERMINADA
TOTALES	2.888 M2	\$ 202.160.000	

Comprométete con tu ciudad

CALLE 50 ENTRE CRAS 26 Y 28 C

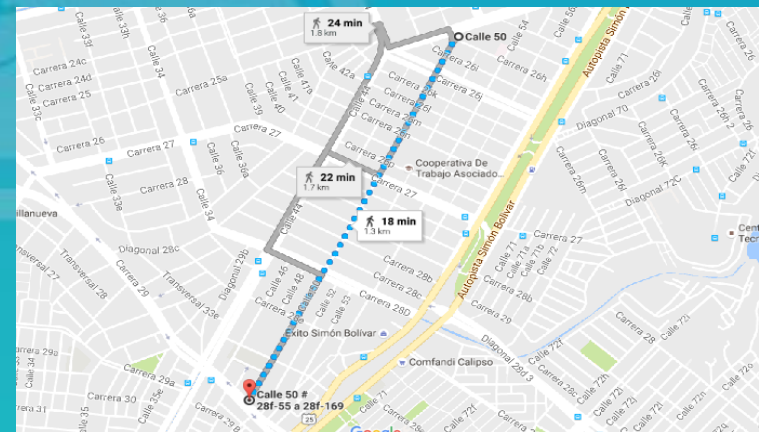

Comprométete con tu ciudad

CALLE 44 ENTRE TRANSVERSAL 29 Y CARRERA 26



Comprométete con tu ciudad

CRA. 26I ENTRE CALLES 54 Y 70

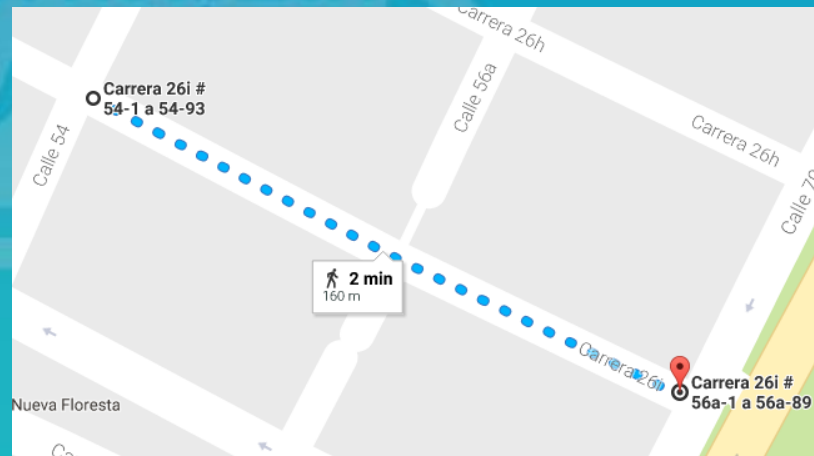

Comprométete con tu ciudad

CALLE 54 CARRERA 28/28A



Comprométete con tu ciudad

CALLE 33F CARRERA 24/24C



Comprométete con tu ciudad

2. EJECUCIÓN DE OBRAS DE BACHEO, COMO RECONOCIMIENTO DE INVERSIÓN DE LOS RECURSOS DE SITUADO FISCAL.

RESPUESTA: Vías priorizadas con la comunidad y programadas para intervenir a través del grupo operativo de la SIV.

1. Calle 34 entre Cras 24B y 27
2. Cra 28E entre Calles 34C y 34E 1
3. Cra 24C entre Calles 39 y 42
4. Cra 28D entre Calles 70 y 44
5. Cra 28E entre Calles 54 y 46
6. Cra 26J entre Calles 50 y 70
7. Calle 36 A entre Cras 28C y 27
8. Calle 49 entre Cras 23 y 24 B
9. Cra 25 entre Calles 33B1 y Transv 29
10. Calle 36 A entre Cras 25 A y 24 D
11. Cra. 27 A entre Calles 33E y 33H
12. Calle 70 entre Cras 27 y 26N

3. ESTUDIO, DISEÑO Y MANTENIMIENTO DE PUENTE DE LA CL. 44 CON TRANSVERSAL 33E

RESPUESTA

- ✓ Se realizó visita al puente peatonal cuya dirección actual es Calle 44 con Cra 28E1.
- ✓ Se realizará construcción nueva en el año 2017.



APROBADA / INFRAESTRUCTURA

4. Mantenimiento y construcción de andenes en: cancha de futbol la Nueva Floresta, I. E Eduardo Navia Varón, Unidad Recreativa Doce de Octubre y Unidad Recreativa La Tortuga

RESPUESTA

La S.I.V. realizó visita técnica a los mencionados sitios y la intervención de los andenes se llevará a cabo con presupuesto del año 2017.



I.E Édúardo Navia Varón



Cancha de Fútbol de la Nueva Floresta



Polideportivo 12 de Octubre



Unidad Recreativa La Tortuga

APROBADO/ INFRAESTRUCTURA



MANTENIMIENTO DE ANDENES CON RECURSOS DE LA S.I.V. A EJECUTAR AÑO 2016

PROCESO: 4151.SA.09.2016

INVERSION: \$55.972.937

DIRECCION: Cra 25 entre Calles 33B1 y 33C, Calle 33B1 entre cras 25 y 26, Calle 33C entre Cras 25 y 26



Comprométete con tu ciudad

MANTENIMIENTOS VIALES PROGRAMADOS PARA INTERVENIR EN EL AÑO 2016 CON RECURSOS DE SITUADO FISCAL



PROCESO: 4151.L.P.03.2016

INTERVENCIÓN: Recuperar 2.837 mts2 de vía en pavimento flexible en:

DIRECCIÓN	VALOR
CALLE 50 entre Cras 28D y 28 E	\$79.998.730
CALLE 44 entre Cras. 23 y 26	\$214.645.916
TOTAL INVERSIÓN	\$294.644.646



Calle 50 entre Cras. 28 D y 28E



Calle 44 entre Cras 23 y 26-Calzada Norte

Comprométete con tu ciudad

MANTENIMIENTOS VIALES PROGRAMADOS PARA INTERVENIR EN EL AÑO 2016 CON RECURSOS DE LA S.I.V.



PROCESO: 4151.LP.04.2016

DIRECCIÓN	VALOR
Cra. 26L entre Calles 52 y 54	\$48.866.223
Cra. 24 A entre calles 33H y 34	\$33.999.200
Cra. 26L entre Calles 44 y 50	\$95.301.360
Calle 54 entre Cras. 26M y 26O	\$52.506.929
VALOR TOTAL	\$230.673.712

Comprométete con tu ciudad

OBRAS EJECUTADAS POR LA S.I.V. CON RECURSOS DE SITUADO FISCAL EN EL AÑO 2016



OBRA	VALOR
Calle 34 entre Carreras 28 y 28B incluye cruce	60.795.457
Calle 36A entre Diagonal 28B y Carrera 27A	45.817.982
Calle 39 entre Carreras 25 y 25A	66.640.036
Calle 46 entre Carrera 28E y 28F	39.916.639
Calle 53 entre Cra 28F intersección Calle 54	23.164.351
Calle 54 entre Carreras 28C y 28B	37.772.660
Carrera 24A entre Calles 42 y 43	58.818.300
Carrera 24D entre Calles 33B y 33C	56.640.526
Carrera 25 entre Calles 49 y 52	86.470.551
Transversal 33E entre Diagonal 28D y 28E	34.603.675

Obras en pavimento flexible

AREA RECUPERADA: 6,111 mts2.

INVERSION: \$ 569.400.000.

FINALIZACIÓN: Abril/2016

Comprométete con tu ciudad

OBRAS EJECUTADAS POR LA S.I.V. CON RECURSOS DE SITUADO FISCAL EN EL AÑO 2016



Carrera 25 entre Calles 49 y 52



Carrera 24A entre Calles 42 y 43



Comprométete con tu ciudad

OBRAS EJECUTADAS POR LA S.I.V. CON RECURSOS DE SITUADO FISCAL EN EL AÑO 2016



Carrera 24D entre Calles 33B y 33C

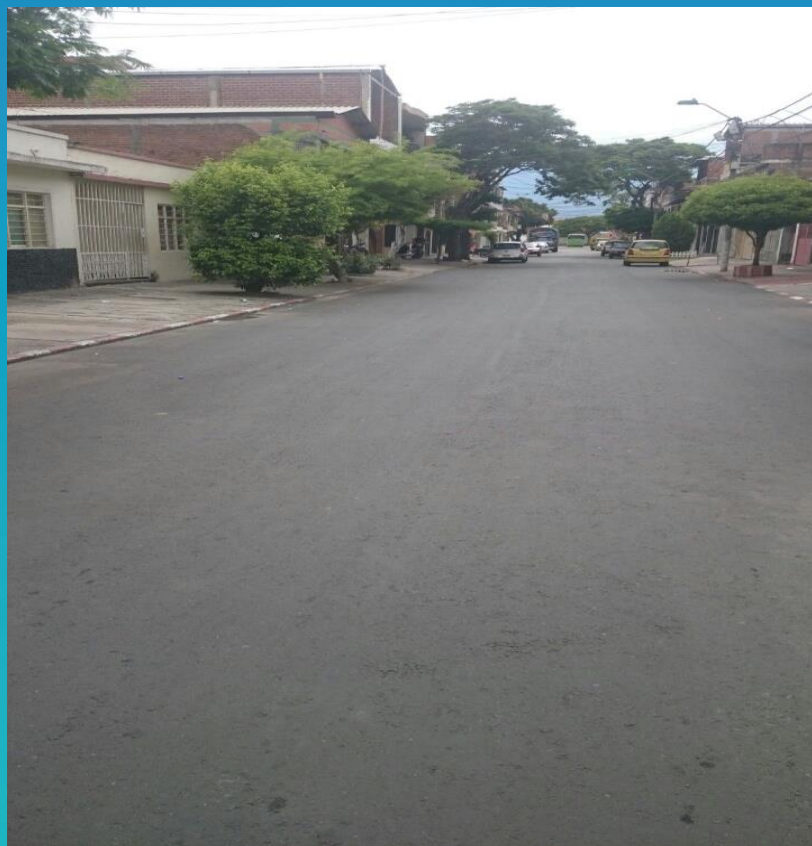

Calle 39 entre Carreras 25 y 25A



Comprométete con tu ciudad

OBRAS EJECUTADAS POR LA S.I.V. CON RECURSOS DE SITUADO FISCAL EN EL AÑO 2016



Calle 34 entre Carreras 28 y 28B incluye cruce



Calle 54 entre Carreras 28C y 28B



Comprométete con tu ciudad

OBRAS EJECUTADAS POR LA S.I.V. CON RECURSOS DE SITUADO FISCAL EN EL AÑO 2016



Calle 53 entre Cra. 28F intersección
Calle 54



Calle 46 entre Carrera 28E y 28F



Comprométete con tu ciudad

OBRAS EJECUTADAS POR LA S.I.V. CON RECURSOS DE SITUADO FISCAL EN EL AÑO 2016



Transversal 33E entre Diagonal 28D y 28E



Calle 36A entre Diagonal 28B y CR 27A



Comprométete con tu ciudad

DAGMA

19 de Septiembre de 2016

EJECUTADO/ DAGMA



1. Se requiere el control de los colectores de aguas residuales, en los sectores de la carrera 28 D y 29 por la calle 44 y desde la autopista Simón Bolívar hasta la entrada de la comuna 13. También solicitan el mantenimiento de canales de la autopista sur oriental y de la carrera 26

RESPUESTA:

El DAGMA ha realizado lo siguiente:

CANAL CAÑAVERALEJO

Recorrido de inspección el día 25 de abril de 2016, evidenciando presencia de residuos. Por medio de oficio, EMCALI informó que entre los días 7 y 30 de abril realizó limpieza del canal extrayendo 585 m³ de material.

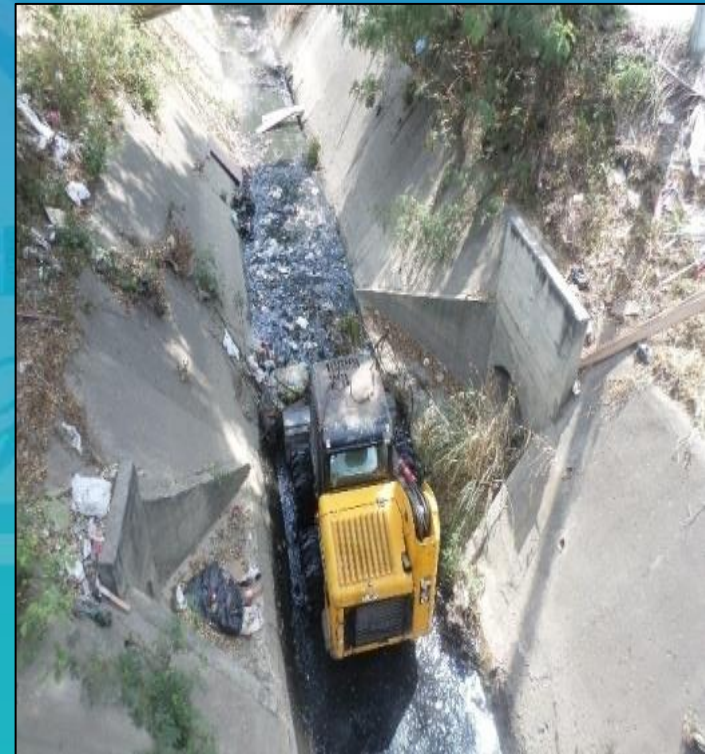

EJECUTADO/ DAGMA



El día 12 de agosto del presente año, el DAGMA realizó jornada de educación y limpieza sobre el tramo de la Cra 28D entre Cll 44 y 70, socializando 144 personas sobre Comparendo Ambiental.

Los días 20 y 21 de agosto del 2016, EMCALI realizó nuevamente limpieza al canal Cañaveralejo II y se extrajeron 200 m³ de residuos sólidos.



Comprométete con tu ciudad

CANAL AUTOPISTA SUR

- ✓ El día 16 de abril, se realizó jornada de limpieza y recolección de residuos en la franja del canal ubicado en la Cra 23 entre calle 34 y 52, se recolectaron 5 toneladas de residuos y 3 m³ de RCD y se socializó el Comparendo Ambiental a 60 personas.
- ✓ El 13 de julio se realizó recorrido de inspección evidenciando residuos sólidos, EMCALI programó limpieza para la primera semana de agosto. Se está a la espera de la información de la limpieza por parte de EMCALI.



EJECUTADO/ DAGMA



CANAL CRA 26 NUEVA FLORESTA

La limpieza canal Nueva Floresta se realizó del 05 al 16 de julio de 2016, con una longitud limpia de 1121 ml, y la cantidad de residuos sólidos y volumen de sedimentos retirados fue de 246,30 m³. También el día 04 de agosto, se socializó el Comparendo Ambiental a 119 personas con el apoyo de la Policía Ambiental. El informe enviado por las empresas municipales EMCALI.



Comprométete con tu ciudad

EJECUTADA/ DAGMA



2. Se solicita que en el separador vial de la carrera 26J entre calles 44 y 70 se realice Siembra y reposición de Arboles, poda de los que ya existen , mantenimiento parques (Sindical, Barberena y Asturias, Cll 44 entre carreras 28D y 28C) y de escenarios deportivos (Calle 33C entre carreras 25B Y 26. Calle 44 entre carreras 24C y 24B)

RESPUESTA:

El DAGMA realizó entre el periodo comprendido del 19 de febrero al 14 de septiembre del presente año, 98 podas y 22 talas en los barrios Nueva Floresta, Sindical, Asturias y Alfonso Barberena.



A continuación se adjunta la tabla con la información correspondiente a las intervenciones realizadas hasta la fecha de acuerdo a las anteriores solicitudes:

Comprométete con tu ciudad

EJECUTADO / DAGMA



Fecha de Operativo	Cant. Arboles	Tipo de Intervención				Dirección	Barrio
14/06/2016	22	PODA	5	TALA	17	Separador Cra. 26J entre Cll 44 y 70	Nueva Floresta
08/08/2016 A 18/08/2016	47	PODA	45	TALA	2	Separador Cra. 26J entre Cll 44 y 70	Nueva Floresta
15/03/2016 14/09/2016	6	PODA	4	TALA	2	CRA 28C 44-103 Parque Cll 44 entre Cra. 28C y 28D	Sindical
19/02/2016 14/09/2016	23	PODA	22	TALA	1	PARQUE CRA 24B CLL 42 ^a Cll 44 entre 24B y 24C	Asturias
11/07/2016	6	PODA	6			Parque (Calle 33C entre Cra. 25 y 26)	Alfonso Barberena
14/07/2016	3	PODA	3			Alrededores del Parque Cra. 25 entre Trans. 29 y Cll 33C	Alfonso Barberena
19/08/2016	13	PODA	13			Parque (Calle 33C entre Cra. 25 y 26), separador vial Transv. 29 entre Cra. 25 y Cra. 27	Alfonso Barberena

APROBADA/ DAGMA



El día 13 de agosto de 2016, se realizó en compañía de la brigada ambiental y la comunidad la siembra de 6 árboles en el separador Cra. 26j entre Cll 44 y Cll 70, entre las especies sembradas se encontraban 2 guayacanes, 1 guayaco, 1 acacia mexicana, 1 tamarindo y 1 chingalet. Quedó pendiente la siembra de 3 árboles en el separador las cuales se realizarán el día 28 de septiembre de 2016.



Comprometete con tu ciudad

3. Se solicita al Dagma ejercer un control efectivo en cuanto a la contaminación auditiva y del aire producidas por empresas de metalmecánica ubicadas en:

-Cl 50 entre Cra 26 h y Cra 26 I ubicada en el barrio Nueva Floresta, - Cra 26n con Cl 42b (esquina) ubicada en el barrio rodeo.

RESPUESTA

CLL 50 ENTRE CRA. 26H Y CRA. 26I, BARRIO NUEVA FLORESTA.

El día 20 de abril de 2016, el DAGMA realizó operativo de control con el fin de verificar el funcionamiento de empresas de Metalmecánica en el sector de la calle 50 entre carreras 26H y 26I conforme a lo solicitado por la comunidad. Después de realizar un recorrido por el tramo solicitado se identificó que no existe ninguna empresa de metalmecánica en la zona, razón por la cual se realizaron visitas a posibles fuentes generadoras de impacto ambiental que se relacionan a continuación:

EJECUTADA / DAGMA



Fecha de visita	Dirección	Tipo de establecimiento	Nombre de establecimiento	Barrio	Observaciones
20 de abril de 2016	Calle 50 Nº 25H – 13	Taller de Cerrajería.	Taller de Cerrajería	Nueva Floresta	Se le entregó recomendaciones para el cumplimiento de la normatividad ambiental.
20 de abril de 2016	Cra. 26j Nº 50 – 04	Panadería	Panadería y pastelería la Exquisita de la 50	Nueva Floresta	Se le entregó recomendaciones para el cumplimiento de la normatividad ambiental.
20 de abril de 2016	Calle 50 Nº 26H – 01	Restaurante	Sazón Casero	Nueva Floresta	Se le entregó recomendaciones para el cumplimiento de la normatividad ambiental.
20 de abril de 2016	Calle 50 Nº 26J – 08	Restaurante	La Ramada Granadina	Nueva Floresta	Se le entregó recomendaciones para el cumplimiento de la normatividad ambiental.
20 de abril de 2016	Calle 50 Nº 26H – 01	Billar y Juego de Sapo	la Vecindad	Nueva Floresta	Se le entregó recomendaciones para el cumplimiento de la normatividad ambiental.

Comprométete con tu ciudad

EJECUTADA/ DAGMA

CRA 26N CON CL 42B (ESQUINA) UBICADA EN EL BARRIO RODEO.



El día 8 de junio de 2016, se realizó visita observando lo siguiente:

Se corrobora la dirección como Cra. 26M 42B-04. El establecimiento dio por terminado su actividad comercial, además se evidenció el predio desocupado y en remodelación donde posteriormente se ubicará una tienda de acuerdo a la información suministrada por los contratistas de la obra.

La visita contó con el acompañamiento del señor José Raúl Tálaga y Nilen S. Erazo, habitantes del barrio el Rodeo.



Comprométete con tu ciudad

- ✓ El día 14 de septiembre el DAGMA realizó visita de control posterior al taller de cerrajería ubicado en la Cll 50 26H-13 para verificar el cumplimiento de la normatividad ambiental vigente, al momento de la visita no se evidenció ningún tipo de impacto.
- ✓ Además de lo anterior, la Secretaría de Gobierno realizó visita al establecimiento el día 9 de septiembre de 2016, en la cual le solicitan al propietario presentar la documentación legal el día 10 de octubre de 2016 en las instalaciones de dicha Secretaría.

TRÁNSITO

19 de Septiembre de 2016

Comprométete con tu ciudad

EN EJECUCIÓN/ EJECUTADA TRÁNSITO



1. Se solicita la señalización del piso en las cinco instituciones educativas

Demarcación realizada: Colegio Navia Varón: 4 zona escolar, 3 reductores, 4 pares media calzada, 4 flechas SEN/VIAL.



I.E Navia Varón



Para octubre se tiene programado redemarcar las mismas zonas

EN EJECUCIÓN/ EJECUTADA TRÁNSITO



Demarcación realizada:

- ✓ Colegio Marice Sinisterra: 1 letrero Vel Max 30 KPH, 1 Pare media calzada.

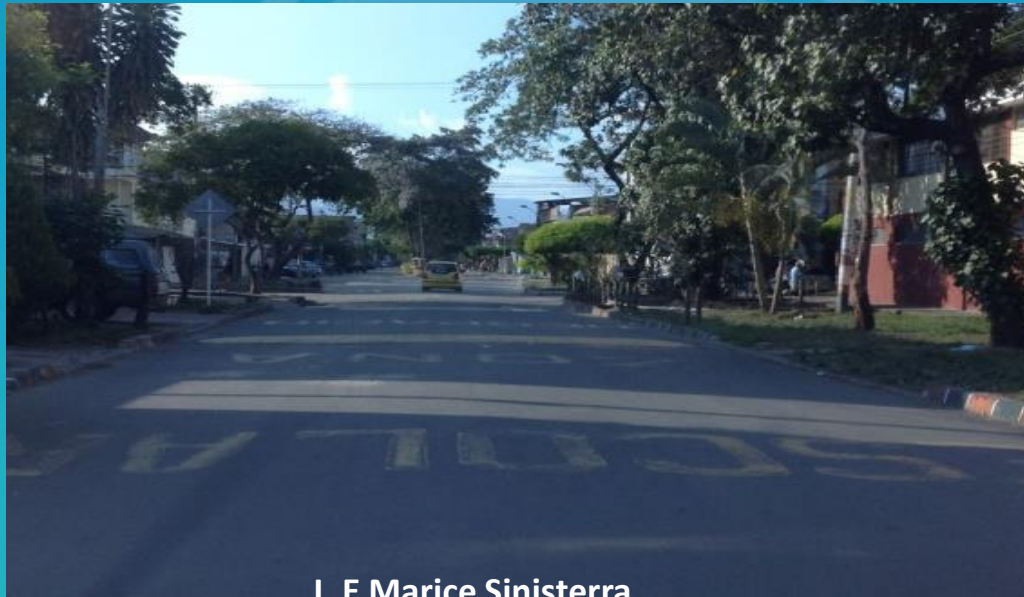

I. E Marice Sinisterra

Comprométete con tu ciudad

EN EJECUCIÓN/ EJECUTADA TRÁNSITO



RESPUESTA:

Demarcación realizada:

- ✓ Colegio IEO Juan XXIII: 2 reductores, pares media calzada, 1 flecha.



Comprométete con tu ciudad

EN EJECUCIÓN/ EJECUTADA TRÁNSITO



Demarcación realizada:
IEO Julio Caicedo y Téllez: Zona escolar , reductores

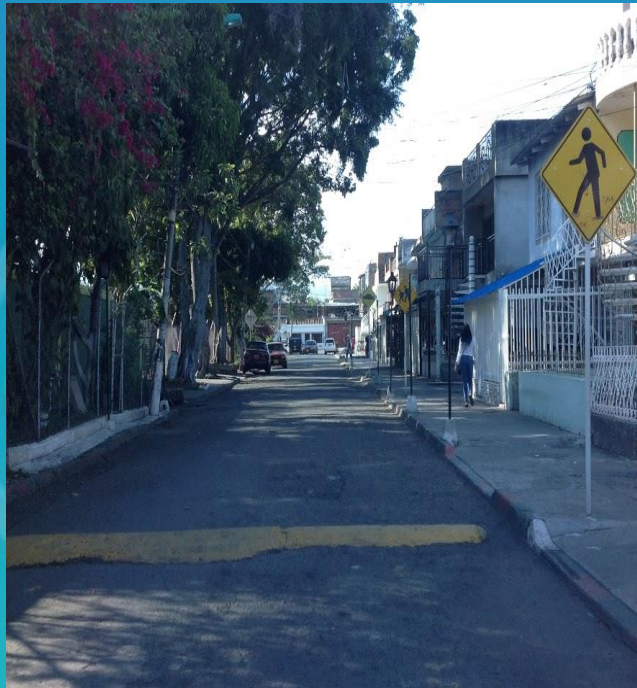

Comprométete con tu ciudad

APROBADA/ TRÁNSITO



2. Se solicita un semáforo o construcción de triángulo en concreto en la Cl 44 con Cra 28 D para obligar a los vehículos a transitar por su carril.

RESPUESTA:

- ✓ Se realizó demarcación vial: 3 flechas, 2 pares completos, observación: el pavimento esta en regular estado.
- ✓ El contrato esta en proceso de adjudicación se estima que para finales del mes de Noviembre inicien obras civiles para su instalación.



3. Se solicita la instalación de taches altos sobre la Carrera 23 con calle 43

RESPUESTA:

- ✓ El contrato esta en proceso de adjudicación y se estima que para finales de Noviembre inicien obras civiles para su instalación.



TRAMITE / TRÁNSITO



4. Se solicita señalización en la cra 26 con calle 52, existe una falta de continuidad en el separador que ocasiona el continuo tránsito en contravía de los vehículos por el puente.

RESPUESTA:

- ✓ Se realizó Demarcación Vial, 17 flechas, 1 letrero de velocidad máxima, 30 KPH, 14 Franjas peatonales, 2 pares completos, 3 reductores de velocidad, 1 achuramiento, 3 girar a la izquierda.
- ✓ Se oficializo a la secretaria de infraestructura vial para que reconstruya el separador e impida el tránsito en contra vía de los vehículos por el puente.

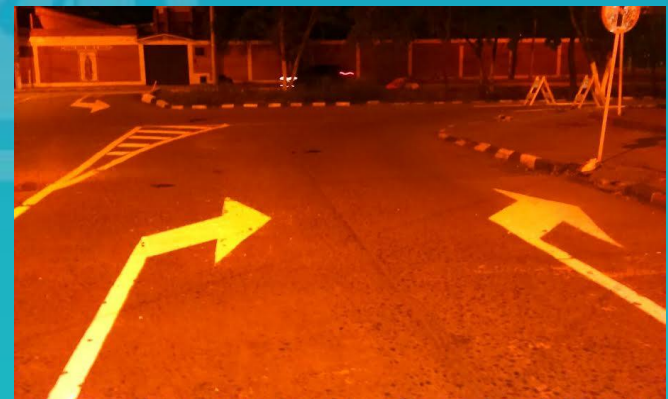

Comprométete con tu ciudad

5. Semáforos peatonales de la Autopista Suroriental (Cra 23) con Calle 44

- ✓ El contrato esta en proceso de adjudicación y se estima que para finales de Noviembre inicien obras civiles para su instalación.



EN EJECUCIÓN/ EJECUTADA TRÁNSITO

SEÑALIZACIÓN



DIRECCIÓN	BARRIO	COM	TIPO DE SEÑAL	FECHA DE REPORTE	FECHA DE EJECUCION
CL 33F ENTRE AUT SUR Y KR27	EL RODEO	12	PARE, MEDIO PARE, FLECHAS DE SENTIDO VIAL	10/01/2014	
KR 23 CON CL 41 SENTIDO SUR-NORTE	NUEVA FLORESTA	12	PARE TOTAL, FLE S/V, FRAN PEATON, LIN DIVISOR, LIN DE CARRIL	22/01/2015	
CL 39 CON KR 25 B	EL RODEO	12	PROHIBIDOS PARQUEAR, FLECHAS SENTIDO VIAL, REDUCTORES	17/02/2016	24/02/2016
KR 23 Y KR 24 CON CL 49	TREBOL	12	MEDIOS PARES	03/03/2016	03/03/2016
CL 52 ENTRE KR 24 Y KR 26	TREBOL	12	MEDIOS PARES	03/03/2016	03/03/2016
CL 56 ENTRE KR 24 B Y KR 26	TREBOL	12	MEDIOS PARES	03/03/2016	03/03/2016
KR 26 CON CL 52	TREBOL	12	PARE TOTAL	03/03/2016	03/03/2016
KR 28 F CON CL 46	JULIO RINCON	12	1 MEDIO PARE	09/03/2016	

Comprométete con tu ciudad

EN EJECUCIÓN/ EJECUTADA TRÁNSITO

SEÑALIZACIÓN



DIRECCIÓN	BARRIO	COM	TIPO DE SEÑAL	FECHA DE REPORTE	FECHA DE EJECUCION
KR 28 ENTRE CL 50 Y CL 53	JULIO RINCON	12	5 MEDIOS PARES	09/03/2016	09/03/2016
KR 28 C CON CL 44 Y CL 50	JULIO RINCON	12	3 MEDIOS PARES, 4 FLECH SEN/VIAL	09/03/2016	09/03/2016
CL 54 CON KR 28 A, 28 B Y 28 C	JULIO RINCON	12	5 MEDIOS PARES	09/03/2016	09/03/2016
KR 28 E Y KR 28 F ENTRE CL 44 Y CL 53	SAN PEDRO CLAVER	12	11 MEDIOS PARES	09/03/2016	09/03/2016
KR 27, 27 A, 28, 28 A ENTRE KR 29 Y CL 34	BELLO HORIZONTE	12	18 MEDIOS PARES, 55 FLECH SEN/VIAL, ZONA ESCOLA, VEL MAX	10/03/2016	10/03/2016

Comprométete con tu ciudad

EN EJECUCIÓN/ EJECUTADA TRÁNSITO

SEÑALIZACION



DIRECCIÓN	BARRIO	COM	TIPO DE SEÑAL	FECHA DE REPORTE	FECHA DE EJECUCION
CL 33F ENTRE AUT SUR Y KR27	EL RODEO	12	PARE, MEDIO PARE, FLECHAS DE SENTIDO VIAL	10/01/2014	
DIAG 28 C , D, E ENTRE KR 29 Y TRANSV 34	BELLO HORIZONTE	12	2 PARES, 5 MEDIOS PARES, 26 FLECH SEN/VIAL, ZONA ESCOLA, VEL MAX	10/03/2016	10/03/2016
KR 28 ENTRE CL 50 Y CL 54	SAN PEDRO CLAVER	12	5 MEDIOS PARES	10/03/2016	10/03/2016
KR 27 A CON CL 49, KR 27A CON CL 44, KR 27 CON CL 49	SAN PEDRO CLAVER	12	1 MEDIO PARE, 2 PARES TOTALES 2 FLECHAS SEN/VIAL	10/03/2016	10/03/2016
CL 50 CON KR 26 M1, 26 M2 Y 26 P	SAN PEDRO CLAVER	12	5 MEDIOS PARES	10/03/2016	10/03/2016
KR 26 CON CL 52 SE ADJUNTA PLANO	TREBOL	12	17 FL S/VIAL, 2 PARES, 14 FR PEAT, 1 V MAX, 2 R VEL 6*4, 3 PROH G IZQ, 5 ACHUR	15/03/2016	15/03/2016
CL 44 CON KR 28 D	TREBOL	12	ZONAS PEATON, 2 PARES SOBRE 28 D, 13 FLECH SEN/VIAL	15/03/2016	16/03/2016

Comprométete con tu ciudad

EN EJECUCIÓN/ EJECUTADA TRÁNSITO

SEÑALIZACION



DIRECCIÓN	BARRIO	COM	TIPO DE SEÑAL	FECHA DE REPORTE	FECHA DE EJECUCION
CL 44 CON KR 27	TREBOL	12	69 ZONAS PEATON, PARES SOBRE 28 D,26 FLECH SEN/VIAL, 8 PLANTONES, 4 div	15/03/2016	15/03/2016
CL 44 DESDE AUTOPISTA SUR HASTA KR 26 M	ASTURIAS	12	66 LINEAS DE CARRIL, 22 FLECH SEN/VIAL, PARE,4 MEDIO PARE	15/03/2016	16/03/2016
KR 16 # 48-04	CHAPINERO	12	REDUCTOR DE VELOCIDAD	08/06/2016	08/06/2016
KR 16 # 50-70 BATALLA DE CARABOBO	CHAPINERO	12	ZONA ESCOLAR Y REDUCTOR	08/06/2016	08/06/2016
CL 57 # 24-A 03 MI BOSQUECITO	NUEVA FLORESTA	12	ZONA ESCOLAR Y REDUCTOR	08/06/2016	08/06/2016
CL 59 # 24 B-40	NUEVA FLORESTA	12	2 REDUCTORES DE VELOCIDAD	08/06/2016	08/06/2016

Comprométete con tu ciudad

CULTURA

19 de Septiembre de 2016

1. Apoyo económico para la realización del Festival Cultural de Verano

RESPUESTA:

El Festival Cultural de Verano recibirá apoyo a través del programa de 'Plazas y Parques' de la Secretaría de Cultura y Turismo de Cali. La Comunidad ya allegó el respectivo oficio, el pasado 11 de agosto, solicitando el respaldo por parte de la Dependencia para la realización del Festival.

Se espera, entonces, agendar una fecha a través de la Coordinación de Gestión de Artes de la Secretaría, para discutir el tema de apoyo al Festival.

APROBADA – CULTURA

T.E.: Mediano plazo



2. Utilizar el antiguo centro cultural ubicado en Diagonal 28D No 33E-04/ Barrio Eduardo Santos para crear escuelas de iniciación cultural

RESPUESTA

Se realizaron dos mesas de trabajo, la primera, el 27 de mayo y, la segunda, el 11 de julio del presente año.

Compromiso 1: se ofició a la Subsecretaría de Recurso Físico y Bienes Inmuebles. En respuesta, se informa que se está estudiando la posibilidad de reubicar al equipo de trabajo del Plan Jarillón, ubicado actualmente en el espacio solicitado, para destinar este inmueble hacia usos de carácter cultural.

Compromiso 2: la Comuna 12 contará con tres (3) monitores culturales por dependencia. Actualmente se encuentran en proceso de contratación y de asignación de honorarios.



Comprométete con tu ciudad

3. Se solicita dotación de implementos para desarrollar actividades culturales en las instituciones educativas de la comuna 12

RESPUESTA

En el marco del compromiso sobre la designación de monitores culturales para la Comuna 12, también se destinará un recurso para la adquisición de implementos que facilitarán el desarrollo de las actividades culturales.

Instrumento	Cantidad
Bajo – marca Fender SQFB J Bass + estuche + correa	1
Bajo – planta para bajo con su línea, 80 xl	1
Campana cubana – piernas	1
Clave en chonta – estándar	1
Guacharaca – percusión menor	1
Guasa – estándar	1
Güiro metálico – LP grande	1
Marimba en chonta – 16 tablillas	1
Micrófonos – PG 48	1
Piano Yamaha digital P-105B – 7 octavas	1
Timbal con su base, platillo, cencerro, pachanguero y clave LP Karl Perazzo Signatura Series LP-257 kp complete, con cencerro, tas-tas o jam bloc y pachanguero marca LP, con platillo y su base marca Zabian	1

Convocatoria Estímulos Cali 2016 – Ganadores



La Comuna 12 contó con 5 propuestas para la Convocatoria Estímulos Cali 2016 y 2 resultaron ganadoras:

Tipo de proponente	Nombre de la propuesta	Proponente	Monto solicitado
Persona jurídica	<i>Aplausos que cambian vidas</i>	Fundación Cree en el Arte Siembre Vida	\$29.999.713
Grupo constituido	<i>The Classic Tape</i>	Jeffrey Andrés Arévalo Benitez	\$14.000.000

Comprométete con tu ciudad

Comité Planificación 30 de agosto – Comuna 12



Después del Comité de Planificación del pasado 30 de agosto, se informa que la Secretaría de Cultura y Turismo ejecutará, mediante el proyecto 06-043433 *“Capacitación artística en Comunas y Corregimientos del Municipio de Santiago de Cali”* de 2016 y por un valor de \$107.843.754, el compromiso sobre las dotaciones no adquiridas en las vigencias 2010 y 2011 del proyecto 06-034463 *“Apoyo a procesos culturales de la comuna 12 de Santiago de Cali”* con el fin de mejorar las condiciones respecto de la difusión y la capacitación artístico-cultural en la Comuna.



Comprométete con tu ciudad

EDUCACIÓN

contigo

19 de Septiembre de 2016

Comprométete con tu ciudad

1. Se solicita personal profesional de apoyo tales como trabajadores sociales y psicólogos en las 5 Instituciones educativas de la comuna

RESPUESTA:

- ✓ Se contrataron 2 psicólogos, uno en la Institución educativa Eduardo Navia Varón, y otro en la Julio Caicedo, con el fin de atender los temas relacionados con la evaluación y seguimiento de las diferentes problemáticas de nuestro estudiantes

EJECUTADO– EDUCACIÓN

2. Se solicita cita con el secretario de educación en la comuna 12.

RESPUESTA:

En reunión del día 20 de Abril con la secretaría y la comisión de la comunidad educativa EVA Riascos Plata, se llegó a los siguientes compromisos:

- ✓ 1. Cambiar la piedra existente por pasto.
- ✓ 2. Mejoramiento de los baños de los profesores



Patio con pasto –Exterior al baño



Vista interior de baños

RESPUESTA:

- ✓ 3. Mejoramiento del sistema de ventilación.
- ✓ 4. Revisión de las paredes de la sala de profesores que están en mal estado.
- ✓ 5. Cancelación del pico y placa en cuanto a desayunos
- ✓ Inicio de obras y compromisos el 16 de Mayo de 2016.
- ✓ Fecha de entrega: 8 de Junio de 2016. No de Proyecto. No 02039935 del 2016



3. Mantenimiento y adecuación de las 5 instituciones educativas, se requiere dotación de mobiliario (pupitres, escritorios para profesores, mesas para sala de profesores etc).

RESPUESTA:

✓ Fueron postuladas a Ley 21 las siguientes Instituciones Educativas, entre otras:

I.E Julio Caicedo y Téllez (sede batalla de Carabobo) se realizará mejoramiento de 5 aulas, 1 aula múltiple-comedor, zona administrativa, baterías sanitarias. Valor Total del proyecto \$551'391.404.

Continuación:

- ✓ **Eva Riascos Plata; sede principal** (2 aulas de preescolar, 5 aulas de básica y media, 7 aulas nuevas, 4 mejoramientos de aula, 1 laboratorio integrado, 1 aula de tecnología, 1 aula múltiple comedor, 1 zona administrativa, y baterías sanitarias) Valor total del proyecto: \$3'455.984.058
- ✓ **Julio Caicedo y Téllez; Sede principal** (2 aulas de preescolar, 22 aulas de básica y media, 24 aulas nuevas, 2 laboratorios integrados, 1 aula polivalente, 1 aula de tecnología, 1 centro de recursos(biblioteca más aula de bilingüismo, 1 aula múltiple comedor, 1 zona administrativa, baterías sanitarias). Valor total del proyecto: \$6'059.631.197

Continuación:

Las Instituciones Educativas:

Julio Caicedo y Téllez (sede Esther Zorrilla),

Juan XXIII (sede Julio Rincón),

Eduardo Navia Varón,

Marice Sinisterra,

- ✓ Se encuentran inviables mediante el mecanismo de Ley 21, dado que existe un gravamen de megaobras y para realizar el levantamiento es necesario agotar instancias administrativas para que S.I.V emita los correspondientes paz y salvos.

4. Se solicita a la secretaría de educación asuma el predio donde se encuentra una sede I.E Juan XXII ubicado en el barrio Bello Horizonte, y que seda un espacio de este al uso de la sede comunal.

RESPUESTA:

Como resultado de la reunión del día 24 de Mayo de 2016:

- ✓ La Secretaría llevará a cabo los tramites administrativos internos para la adquisición del inmueble mediante la figura de dación en pago, dado que la JAC adeuda dineros al municipio por concepto de valorización.
- ✓ Se recibió de la SIV la norma para llevar a cabo el proceso.
- ✓ Se suscribirá con la JAC un contrato de comodato sobre un espacio de la Institución para que sea utilizado por la Junta.



5. Se solicita el cumplimiento de la Sentencia de Tutela con Radicado No 76-001-40-03-032 / 2015-00605-01 presentada por un padre de familia de la sede educativa Eva Riascos Plata, ubicada en el barrio Villanueva ,con el objeto de disponer el presupuesto para el mejoramiento y construcción de la entidad educativa afectada.

RESPUESTA:

- ✓ Mediante Oficio 4143.1.13.389 del 5 de Agosto de 2016 se dio respuesta al oficio enviado al ministerio de educación nacional en el cual se explica como se dio cumplimiento a la orden impartida por el juez de tutela.
- ✓ Por Ley 21 se tiene aprobado el recurso de \$3´455.984.058 para este proyecto. Actualmente esta en proceso de legalización de licencia y se iniciará la ejecución de la obra en el año 2017.

TRAMITE DE DEPENDENCIA– EDUCACIÓN



6. Se solicita que la parte que pertenece a la curia de la I.E Marice Sinisterra pase a la Secretaria de Educación

RESPUESTA:

- ✓ No se ha identificado un inmueble para realizar la permuta, se esta en proceso de identificación con bienes inmuebles.



Comprométete con tu ciudad

7. Se solicita la dotación de implementos deportivos tales como (Balones de fútbol, baloncesto, voleibol, microfútbol, conos, petos etc.) para las Instituciones Educativas Oficiales

RESPUESTA:

- ✓ Este requerimiento ha sido incluido en el cuadro de necesidades de las 341 sedes educativas del Municipio de Santiago de Cali, para ser priorizado de acuerdo a las mismas y gestionar los recursos necesarios para su desarrollo.

8. Se solicita que el lote de EMSIRVA que esta ubicado al lado de la I.E Eva Riascos Plata se utilizado para tener un gimnasio, un comedor escolar, o un laboratorio.

RESPUESTA:

Como resultado de la reunión del día 24 de Mayo de 2016:

- ✓ La secretaría se reunió con la liquidadora y el director jurídico de la entidad y se indica que el terreno es propiedad de EMSIRVA, no es susceptible de expropiación porque esta provisionado como activo en la mesa de liquidación para el pago de acreedores, dado que EMSIRVA se encuentra en un proceso de liquidación forzosa administrativa.
- ✓ Para adquirir este inmueble se debería hacer negociación directa con EMSIRVA.



SALUD

19 de Septiembre de 2016

APROBADA/ SALUD



1. Se solicitan realizar Jornadas educativas de Salud para erradicar el virus del dengue y del Zica

RESPUESTA:

- ✓ Para el segundo semestre de 2016, se priorizarán las siguientes Instituciones Educativas para realizar las charlas de Prevención de Enfermedades Transmitidas por Vectores, por haberse encontrado criaderos de *Aedes aegypti* al interior:
 - Alfonso Barberena
 - Francisco de Paula Santander
 - Julio Caicedo y Téllez
- ✓ La actividad dependerá de la respuesta de las directivas de cada institución.
- ✓ Una vez se tenga la programación definitiva se informa a través del director del CALI,

2. Jornada de salud para detectar casos de tuberculosis en población habitantes de la calle en la comuna 12

RESPUESTA:

Se tienen programadas dos jornadas masivas entre el 16 de Julio de 2016 y el 19 de Noviembre de 2016

- ✓ Se realizará captación de sintomáticos respiratorios en la comuna 12 y se realizará la recolección de la muestra en el lugar de la jornada.
- ✓ se realizarán charlas educativas sobre sintomáticos respiratorios y tuberculosis.
- ✓ se entregará material educativo sobre tuberculosis

3. Inclusión de Programas de Sensibilización para la prevención de la Violencia Familiar y de Consumo de Sustancias Psicoactivas.

RESPUESTA:

- ✓ La Red de salud del Centro cuenta con el “Programa Joven”, responsable de trabajar temas de sexualidad y prevención de violencias y consumo de sustancias psicoactivas en la población joven y está conformado por un médico y Psicólogo exclusivo, y realiza consulta para la población de la Comuna 12 en el Centro de salud el Rodeo.
- ✓ Se atiende los días lunes de 7 am a 5:30 pm (ruta integral de atención con medico , psicólogo, enfermera , auxiliar de enfermería, trabajo social, Higienista oral) y adicional a esto se realizan actividades por parte de Psicología y auxiliar de enfermería en los colegios Navia Barón los lunes de 10- 12 pm y en el Colegio Sinisterra los lunes de 2 a 4 pm.

4. Se solicita a la Secretaría de Salud y a la E.S.E CENTRO que en el puesto de salud El Rodeo vuelva a funcionar el servicio de Urgencias.

RESPUESTA:

- ✓ El Centro de salud Rodeo no ha tenido habilitado servicio de urgencias. El servicio que se ofrece en esta IPS es una Atención Medica Ampliada, donde se atienden consultas iniciales que requieren de manejo prioritario, siendo derivadas cuando lo amerita, hacia el servicio de urgencias del Hospital Primitivo Iglesias, única institución de la Red de salud Centro que tiene habilitado el servicio.
- 5. Ampliación en el horario de atención de las 3 IPS de la comuna ya que solo atienden de 7 am a las 5 pm**
- ✓ Los análisis de demanda de servicios han demostrado que en horas de la tarde la afluencia de personas que acuden a una atención de salud es muy baja, concentrándose todas en horas de la mañana. Con lo anterior se quiere transmitir que la ampliación de horarios de atención para servicios de Consulta Externa técnicamente son injustificados

PROGRAMAS A JUNIO DE 2016



Se realizó acompañamiento y seguimiento para la implementación y desarrollo de la línea de educación en salud, integrando sus tres componentes:

- ✓ prevención del consumo de sustancias psicoactivas,
- ✓ educación para la sexualidad
- ✓ habilidades para la vida en las instituciones educativas.

ESTRATEGIA ESCUELAS SALUDABLES	
ACCIONES REALIZADAS EN LA COMUNA 12	
INVERSION \$9.512.062	
A JUNIO DE 2016	
INSTITUCIÓN EDUCATIVA	SEDE EDUCATIVA
Eva Riascos Plata	Alfonso Barberena
Eva Riascos Plata	Hernando Caicedo
I.T.C. Hernando Navia Varon	Fray José Ignacio Ortiz
Juan XXIII	Bello Horizonte
Juan XXIII	Juan XXIII
Juan XXIII	Julio Rincón
Julio Caicedo y Téllez	Batalla de Carabobo
Julio Caicedo y Téllez	Esther Zorrilla
Julio Caicedo y Téllez	Francisco de Paula Santander
Julio Caicedo y Téllez	Jardín Infantil Mi Bosquesito
Julio Caicedo y Téllez	Julio Caicedo y Téllez
Maricé Sinisterra	Asturias
Maricé Sinisterra	Fenalco Asturias

Comprométete con tu ciudad

PROGRAMAS A JUNIO DE 2016



Proyecto	Comuna	Cuantificación de la Inversión
PROYECTO DE PROMOCION Y PREVENCIÓN EN LAS PRIORIDADES DE SALUD PÚBLICA	Comuna 12 Centros de salud: el Rodeo, 12 de Octubre, Santiago Rengifo	1.200.000
IMPLEMENTACIÓN DEL MODELO DE ATENCIÓN A LA MUJER EN EDAD FÉRTIL Y GESTANTE	Se analizan indicadores de la ESE Centro	600.000
	ESE Centro	200.000
	Se abordaron los colegios Siniestra, Navia Barón, Sede Santiago Cali.	10.000.000
IMPLEMENTACIÓN MODELO DE EMPODERAMIENTO COMUNITARIO PARA MATERNIDAD SEGURA MUNICIPIO DE CALI	Se realizaron 4 con cobertura de 1370 personas	5.000.000
	Se realiza proceso formativo a líderes comunitarios de la ESE Centro.	5.000.000
	Se realizó proceso formativo a 50 agentes multiplicadores de servicios amigables para jóvenes	3.000.000
TOTAL		25.000.000

PROGRAMAS A JUNIO DE 2016



Proyecto	Productos, Bienes o Servicios	IPS trabajadas 2016
Promoción y Prevención EBI 1041807, 1041782	Capacitación, asistencia técnica y seguimiento en AIEPI clínico, organizacional y comunitario a funcionarios de salud que trabajan en IPS y comunidad.	C.S El Rodeo. Personal Md capacitado ESE CENTRO (C.S Bretaña, Diego Lalinde, Colon, Panamericano, Luis H Garcés, Belalcazar. Agua Blanca)

Comprométete con tu ciudad



GOBIERNO



19 de Septiembre de 2016

Comprométete con tu ciudad

1. Instalación de Cámaras de Seguridad en Puntos críticos de la Comuna.

RESPUESTA:

- ✓ La comuna cuenta con 45 cámaras de videovigilancias, en el primer semestre 2016 se instalaron 3 en los siguientes puntos:
- ✓ Calle 39 #25b-43 colegio Marice Sinisterra
- ✓ Carrera 26 con calle 56 I.E Carlos Holguín Mallarino
- ✓ Calle 26H con Calle 54 Barrio Nueva Floresta



EN EJECUCIÓN/ EJECUTADA – GOBIERNO



2. Se solicita un control del espacio público para las chatarrerías que se han apropiado de la Calle 34 con Carrera 28D y de la Calle 44 con carrera 26.

RESPUESTA:

La Subsecretaría de Convivencia y Seguridad a través de la oficina de establecimientos de Comercio realizó operativo en las direcciones solicitadas, obteniendo el siguiente resultado:

No aportaron documentos y se encuentran en apertura de proceso administrativo.

DIRECCIÓN	ESTABLECIMIENTO	BARRIO
✓ C 44 26L 04,	Video Bar El Compa,	Rodeo
✓ C 44 26M 36,	Billares Mis Amigos	Rodeo
✓ C 44 26L 21	Bolsas Plásticas J.A	Nueva Floresta
✓ C 44 26L 13	Todo Hogar 44	Nueva Floresta
✓ K 28D 33C 70	Chatarrería J.J	Eduardo Santos

Aportaron documentos completos

✓ C 44 26N 04 ,	Don Gustraus,	Rodeo
-----------------	---------------	-------

3. Inclusión de Programas de Sensibilización para la prevención de la Violencia Familiar y de Consumo de Sustancias Psicoactivas.

RESPUESTA:

- ✓ Se atiende en la comisaria de familia en el barrio Villacolombia, Cra 12E#49-39 brindando una atención integral a la familia con profesionales del área jurídica y psicosocial.

4. Ampliación de los Cuadrantes de la Estación de Policía, en la Nueva Floresta se aumentaron de 6 a 9 cuadrantes pero no son suficientes para la comuna

RESPUESTA:

- ✓ Se remitió a la dirección nacional para el estudio del aumento de pie de fuerza, por el momento se incrementarán los patrullajes de los cuadrantes existentes.

INVIABLE– GOBIERNO



La policía metropolitana informa que se han realizado:

- ✓ 5 frentes fortalecidos con 155 integrantes .
- ✓ 110 campañas de sensibilización en la aplicación del comparendo ambiental, llegando a 2200 personas de la comunidad.
- ✓ 2 encuentros comunitarios para atender los requerimientos que afecta la sana convivencia.
- ✓ 3 campañas para el embellecimiento a los parques.



Comprométete con tu ciudad

Consolidado de los operativos realizados

<u>GESTION OPERATIVA</u>	<u>2016</u>
Capturas en Flagrancia	77
Capturas por Homicidio	2
Capturas por Orden Judicial	16
Vehículos Recuperados	2
Motocicletas Recuperadas	14
Armas de Fuego Incautadas	15
Armas Blancas Incautadas	658
Marihuana (Gr)	4.196
Basuco (Gr)	894

INTERVENCIÓN DE LA COMUNA POR PARTE DE LA POLICIA



Se inició con la intervención a las instituciones educativas con el proyecto denominado “Entornos escolares en convivencia y paz” en los siguientes colegios desde el mes de Junio:

NOMBRE DE LA INSTITUCION EDUCATIVA	PADRINO DEL COLEGIO (GR, NOMBRES)
INSTITUCION EDUCATIVA MARICE SINISTERRA	ST. VANEGAS GONZALEZ JONATAN
INSTITUCION EDUCATIVA MARICE SINISTERRA	
EVA RIASCOS PLATA	TE. JHON JAIRO MORA
ALFONSO BARBERENA	ST. RONY RODRIGUEZ BUSTAMANTE
HERNANDO CAICEDO	ST. RONY RODRIGUEZ BUSTAMANTE
TECNICA COMERCIAL HERNANDO NAVIA VARON	IT. MATABAJOY PEREZ JAIRO EMILIO
FRAY JOSE IGNACIO ORTIZ	IT. MATABAJOY PEREZ JAIRO EMILIO
SATELITE RODRIGO LLOREDA CAICEDO	IT. MEJIA MAURICIO ALEXANDER
CENTRO DOCENTE JUAN XXIII	IT. MEJIA MAURICIO ALEXANDER
CIUDAD DE CALI	IT. MINA CAMBINDO DIEGO FERNANDO

INTERVENCIÓN DE LA COMUNA POR PARTE DE LA POLICIA



Se inició con la intervención a las instituciones educativas con el proyecto denominado “Entornos escolares en convivencia y paz” en los siguientes colegios desde el mes de Junio:

NOMBRE DE LA INSTITUCION EDUCATIVA	PADRINO DEL COLEGIO (GR, NOMBRES)
CENTRO DOCENTE NUÑO JESUS DE PRAGA	SI. ARAGON RICO JAIME
CENTRO DOCENTE JULIO RINCON	SI. ARANGO DIAZ HENRY
BELLO HORIZONTE	IJ. GARCIA BONILLA GUSTAVO
SAN BUENAVENTURA	SI. TORO ZULUAGA JARWIN EDISON
JULIO CAICEDO Y TELLEZ	IT. CUERO SANCHEZ RUBEN DARIO
BATALLA DE CARABOBO	SI. DIAZ DIAZ HILDEBRANDO
STHER ZORRILLA	SI. DUCUARA FIGUEROA RUBEN DARIO
MI BOSQUESITO	SI. PALACIO MONTES ANDRES MAURICIO
FENALCO ASTURIAS	SI. TORO ZULUAGA JARWIN EDISON
INSTITUCION EDUCATIVA FRANCISCO DE PAULA SANTANDER	TE. MORA BASANTE JHON JAIRO
INSTITUCION EDUCATIVA ASTURIAS	TE. QUINTERO VEGA JOHANNA CAROLINA
SEDE NIÑO JESUS DE PRAGA COLEGIO JUAN 23	MY. CABALLERO CARBONELL OSCAR

Comprométete con tu ciudad

INTERVENCIÓN DE LA COMUNA POR PARTE DE LA POLICIA



Intervención a las instituciones educativas con el proyecto denominado “Entornos escolares en convivencia y paz”

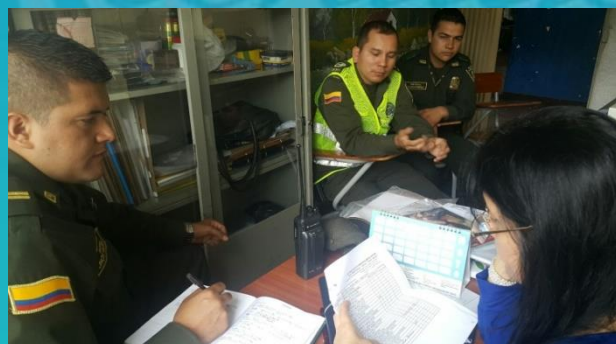

Comprométete con tu ciudad

DEPORTE

19 de Septiembre de 2016

Comprométete con tu ciudad

1. Revisar la ejecución del contrato de Situado Fiscal de la pista de patinaje en el polideportivo de la Nueva Floresta

RESPUESTA:

- ✓ Se adelantó visita por parte del área de Escenarios, observándose varios detalles y correctivos mal realizados en la pista de patinaje, por lo tanto se elaboró un informe técnico el cual fue enviado al área jurídica para que adelanten las acciones que correspondan.



APROBADA– DEPORTE



2. Asignar cinco nuevos monitores que impartan las disciplinas deportivas que no se han tenido en cuenta en la comuna como son: Deporte adaptado, boxeo, lucha libre, hapkido, ajedrez, atletismo y voleibol

RESPUESTA:

- ✓ Se asignaron dos (2) monitores para ajedrez y natación; en la actualidad la comuna cuenta con 9 monitores en las disciplinas de futsal, futbol, atletismo, natación, baloncesto, ajedrez , baloncesto sentado para personas en condición de discapacidad.
- ✓ Existen nueve (9) monitores en el programa Cuerpo y Espíritu.

3. Se solicita la instalación de una cubierta completa, en el espacio deportivo del Barrio Asturias

RESPUESTA:

- ✓ Estas obras no fueron priorizados por el Comité de Planificación de la Comuna ni por la Secretaría para la vigencia 2016, por ende no se encuentran asignados recursos dentro del plan de acción de esta Secretaría en la presente vigencia.

4. Restablecimiento de la Ciclo Vida

RESPUESTA:

Dentro de las políticas de la Secretaría del Deporte y Recreación, está la de mantener la ciclovida, que comprende la Ciclovida central o Panamericana y las siete (7) ciclovidas comunitarias que ya están establecidas.

Para otras dinámicas similares se tiene el programa de bicivida que promueve los ciclopaseos.

5. Creación de un parque bio saludable ubicado en el separador de las calles 44 a 70, Ubicado en la carrera 26 J

RESPUESTA:

- ✓ Por estricta aplicación de la normatividad vigente, no es permitida la intervención en los separadores viales dado que corresponde a la vía y podría estar sujeta a posibles ampliaciones en las vías.



PROYECTOS EN EJECUCION VIGENCIA 2016

RESPUESTA:

PROGRAMAS POR DEPENDENCIA

- ✓ CAMERINOS PISCINA UNIDAD RECREATIVA BARRIO 12 DE OCTUBRE. Calle 46 y 50 entre Carreras 28E y 28F. Barrio 12 de Octubre, valor \$ 66.291.316.
- ✓ CANCHA DE FUTBOL ESCENARIO DEPORTIVO FENALCO KENNEDY. Calle 44 y 49 entre Carreras 25A y 26, valor \$171.428.571.
- ✓ ADECUACION ESCENARIO DEPORTIVO BARRIO NUEVA FLORESTA. CALLE 57 y 59 entre Carreras 24 y 24ª, valor \$57.000.000.
- ✓ JUEGOS BIOSALUDABLES. BARRIO NUEVA FLORESTA, valor \$121.000.000.

PROGRAMA POR SITUADO FISCAL

- ✓ JUEGOS DEPORTIVOS Y RECREATIVOS PARA LA POBLACION DISCAPACITADA DE LA COMUNA 12, valor \$42.750.000, Duración 2 meses, Población: 100 personas

Comprométete con tu ciudad



BIENESTAR



19 de Septiembre de 2016

Comprométete con tu ciudad

APROBADA– BIENESTAR SOCIAL



1. Ejecución del proyecto de la sede comunal del barrio Eduardo Santos

RESPUESTA:

La adecuación de la sede comunal del barrio Eduardo Santos se encuentra contemplada en el proyecto de situado fiscal por un valor de \$131.674.298 discriminados de la siguiente forma:

1. Proyecto situado fiscal 2015:

Valor: \$60.677.795 - BP 7041369

2. Proyecto situado fiscal 2016:

Valor: \$70.996.503 - BP 7041369



Estado: Actualmente en proceso de contratación.

2. Construcción Sede comunal Alfonso Barberena

RESPUESTA:

La construcción de la cimentación y estructura del segundo piso y la adecuación del primer piso de la sede comunal del barrio Alfonso Barberena se realizará mediante recurso de situado fiscal por valor de \$129.359.131 B.P. 41369. Actualmente este proyecto se encuentra en proceso de contratación.



EN TRÁMITE – BIENESTAR SOCIAL



3. Nombramiento del Profesional de CALI 12

RESPUESTA:

En trámite **Reforma Administrativa** del Municipio.



4. Se solicita que el predio ubicado en la Calle 33 G No 28 E-03 del barrio Eduardo Santos que pertenece al municipio con matrícula inmobiliaria No 370-327159 sea entregado en comodato, adecuado y dotado para uso de un Centro Día del adulto Mayor. Actualmente existen 25 grupos de adulto mayor en la comuna con una población conformada aproximadamente por 2000 personas.

Respuesta:

La Subdirección de Bienes Inmuebles responde con radicado 2016412220021124:

1. Que se trata de un bien de propiedad del municipio
2. Que se encuentra en estado deplorable
3. Que se ejerce una ocupación irregular en ese bien inmueble

Se encuentra en trámite la recuperación del espacio por parte de la Subdirección de Bienes Inmuebles.



SECRETARIA DE VIVIENDA SOCIAL

Comprométete con tu ciudad

INVERSIONES- SECRETARIA DE VIVIENDA SOCIAL



PRESUPUESTO EJECUTADO 2016. SECRETARIA DE VIVIENDA SOCIAL

COMUNA	SUBSIDIO DE MEJORAMIENTO DE VIVIENDA	TITULACION DE PREDIOS
12	Aprobados 11 subsidios por valor de \$61.460.748	Proyectados: 9
		Ejecutados: 9

Comprométete con tu ciudad

Titulación de Predios y Mejoramiento de Vivienda:

- Se realizó socialización y difusión para atención personalizada los días 8 y 9 de agosto en el Cali 12.
- Se presentaron **4 personas**,
- **Una** entregó documentación y cumple con los requisitos para iniciar el proceso de titulación.
- Las otras **3 personas** consultaron sobre la posibilidad de acceder al subsidio en la modalidad de Mejoramiento de Vivienda.

INVERSIONES- SECRETARIA DE VIVIENDA SOCIAL



ACUERDO 0367 “por medio del cual se fija la tasa de interés remuneratorio de los créditos otorgados por la secretaria de vivienda social y el fondo especial de vivienda destinados a la financiación de vivienda de interés prioritario y vivienda de interés social y se dictan otras disposiciones”

A este acuerdo 0367 se acogieron **2 hogares** de la Comuna 12, ubicados en El Rodeo, otorgándoles descuento de los intereses por valor de **\$726.077**.



GRACIAS

Comprométete con tu ciudad