

PROBLEMÁTICA 1: *Alto consumo de alcohol, sustancias alucinógenas e inseguridad.*

DESCRIPCIÓN:

La Paz cuenta con 3 veredas: La Paz (Cabecera), Villa del Rosario y Lomitas.

Según el análisis del Departamento Administrativo de Planeación sobre la Encuesta de Empleo y Calidad de Vida del Municipio de Cali, realizada entre 2012 y 2013 por el Ministerio del Trabajo, la tasa de desempleo de la zona rural frente a la zona urbana es mayor, indicando que en los corregimientos la proporción de población económicamente activa que se encuentra desempleada es más alta que en las comunas, 20.0 % versus 15.1 %.

En el corregimiento La Paz, el 38.5% de la población económicamente activa se encuentra desempleada. Adicionalmente, 42,9% de los hogares de este corregimiento percibe que sus ingresos no alcanzan para cubrir los gastos mínimos y el 57,1% percibe que solo alcanzan para asumirlos.

De otra parte, el análisis de esta encuesta señala que los tipos de lesiones entre la población con discapacidad son 50% sordera total y 50% dificultad para bañarse, vestirse y alimentarse por sí mismo.

Desde la percepción comunitaria la problemática se expresa así:

- Falta de orientación; ocio; ausencia de capacitación.

LINEAMIENTOS:

1. Prevenir la participación de la población en dinámicas delictivas, delincuenciales, de consumo de sustancias psicoactivas y abuso del alcohol.

PROGRAMA	META	INDICADOR	RESPONSABLE
ABRIENDO CAMINOS	A diciembre de 2019 han participado 150 personas de organizaciones comunitarias y de la comunidad educativa, en el diseño e implementación de estrategias pedagógicas, orientadas a promover el desarrollo de competencias para la convivencia, el autocuidado, la prevención del embarazo precoz, el consumo de sustancias psicoactivas y el abuso del alcohol.	Número de personas vinculadas al desarrollo de la estrategia.	Secretaría de Salud Pública
	A diciembre de 2019 se ha acompañado a 50 jóvenes en la construcción de su proyecto de vida y en la cualificación para el emprendimiento, brindando asistencia técnica para el plan de negocios, con entidades idóneas y con un mínimo de 180 horas.	Número de personas cualificadas para el emprendimiento.	Secretaría de Desarrollo Territorial y Bienestar Social
	A diciembre de 2019 se han cualificado en emprendimiento 120 personas vulnerables, con acompañamiento y asistencia técnica en mercadeo, administración, contabilidad y articulación con la economía formal, con entidades idóneas y con un mínimo de 180 horas.	Número de fincas con transferencia tecnológica.	Secretaría de Desarrollo Territorial y Bienestar Social

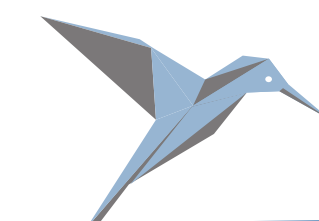

PLAN DE DESARROLLO 2016 - 2019 MATRIZ ESTRATÉGICA

Cualquier intervención que se pretenda realizar en el Parque Natural Nacional Farallones de Cali, su Zona Amortiguadora o las Zonas de Reserva Forestal, deberá contar con el aval de las entidades competentes, de acuerdo con la normatividad vigente, procedimiento que deberán adelantar las dependencias a cargo de dar viabilidad a los proyectos de inversión presentados por el nivel territorial.

PROBLEMÁTICA 2: *Deficientes programas deportivos, recreativos, culturales, educativos, comunitarios (sedes comunales) y ambientales para la población.*

DESCRIPCIÓN:

En el corregimiento se cuenta con la Institución Educativa La Paz y tres sedes: sede principal, Jorge Robledo, Agroecológico Villa del Rosario y Sagrado Corazón de Jesús, actualmente inactivo. Estas sedes presentan mal estado de las baterías sanitarias y del sistema eléctrico, necesidad de construcción de aulas de clase y reforzamiento estructural.

En cuanto al equipamiento y el proceso cultural, se cuenta con una biblioteca y existen cuatro grupos. Las principales actividades son la danza, los bailes modernos, la música y la banda orquesta; la producción se dirige a los adolescentes principalmente.

En el sector deportivo, se cuenta con 3 escenarios deportivos y recreativos.

Desde la percepción comunitaria la problemática se expresa así:

- Falta de dotación de muebles y equipos para la biblioteca; no hay espacios deportivos y recreativos adecuados para la tercera edad; no hay los elementos necesarios para el desarrollo de las actividades con la tercera edad (colchonetas, mesas, sillas, etc.).

LINEAMIENTOS:

1. Fomentar la práctica del deporte, la recreación, el arte y la cultura para el aprovechamiento del tiempo libre.
2. Fortalecer la identidad cultural y la oferta turística del corregimiento, a través de iniciativas que vinculen a los habitantes del corregimiento y a sus organizaciones en su diseño e implementación.
3. Fomentar la práctica de deportes tradicionales y no tradicionales. Se entenderá como deportes tradicionales, el fútbol, microfútbol, el voleibol y el baloncesto. En tanto los no tradicionales reconocen deportes de aventura como el senderismo, el running, ciclomontañismo, ultimate, caminata ecológica, avistamiento de aves, entre otros.
4. Mantener los escenarios deportivos y recreativos de propiedad del municipio.
5. Mantener y adecuar las sedes educativas.
6. Dotar las sedes educativas.
7. Mantener y adecuar los equipamientos culturales y comunitarios (sedes comunales) de propiedad del municipio.

PROGRAMA	META	INDICADOR	RESPONSABLE
PAISAJES Y TRADICIONES	A diciembre de 2019 se han implementado estrategias de recuperación y difusión de la tradición oral y la memoria cultural del corregimiento, a través de encuentros intergeneracionales, vinculando 200 personas.	Número de personas que participan de los encuentros intergeneracionales.	Secretaría de Cultura y Turismo

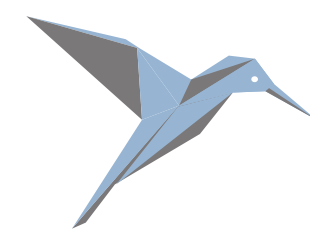
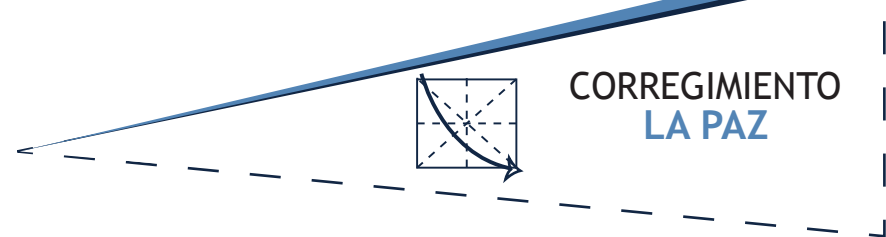

PLAN DE DESARROLLO 2016 - 2019

MATRIZ ESTRATÉGICA

PROGRAMA	META	INDICADOR	RESPONSABLE
PAISAJES Y TRADICIONES	A diciembre de 2019 se han realizado 4 juegos recreativos y deportivos, tradicionales y no tradicionales, integrando la participación de la comunidad local.	Número de juegos deportivos y recreativos realizados.	Secretaría de Deporte y Recreación
	A diciembre de 2019 se han diseñado 4 productos de turismo de naturaleza y de aventura.	Número de productos de turismo de naturaleza diseñados.	Secretaría de Cultura y Turismo
DEPORTE, RECREACIÓN, EDUCACIÓN Y CULTURA PARA TODOS	A diciembre de 2019, se han vinculado 300 niños, niñas y adolescentes en procesos de iniciación deportiva.	Número de niños, niñas y adolescentes vinculados en iniciación deportiva.	Secretaría de Deporte y Recreación
	A diciembre de 2019 se han efectuado 4 intervenciones para el mantenimiento o adecuación de los escenarios deportivos y recreativos existentes de propiedad del municipio.	Número de intervenciones realizadas.	Secretaría de Deporte y Recreación
	A diciembre de 2019, se han vinculado en procesos de iniciación y formación artística, 150 personas de diferentes grupos poblacionales.	Número de personas vinculadas en iniciación y formación artística.	Secretaría de Cultura y Turismo
	A diciembre de 2019 se han fortalecido 40 personas de las organizaciones comunitarias, incluyendo JAL y JAC, a través de la capacitación en liderazgo y en temas inherentes a la participación ciudadana.	Número de personas capacitadas.	Secretaría de Desarrollo Territorial y Bienestar Social
	A diciembre de 2019 se ha realizado mantenimiento y adecuación de 2 escenarios culturales.	Número de escenarios culturales con mantenimiento y adecuación.	Secretaría de Cultura y Turismo
	A diciembre de 2019 se ha realizado el mantenimiento y adecuación de 1 sede comunal pública existente.	Número de sedes comunales públicas con mantenimiento y adecuación.	Secretaría de Desarrollo Territorial y Bienestar Social
	A diciembre de 2019 se han realizado estudios y diseños de 3 sedes educativas públicas.	Número de sedes educativas con estudios y diseños.	Secretaría de Educación
	A diciembre de 2019 se han realizado 6 intervenciones (adecuaciones, mantenimientos y/o construcción de espacios, previo concepto de viabilidad técnica), en las sedes educativas públicas del corregimiento.	Número de intervenciones en las sedes educativas.	Secretaría de Educación
	A diciembre de 2019 se han dotado 3 sedes educativas públicas.	Número de sedes educativas con dotación.	Secretaría de Educación

PROBLEMÁTICA 3: *Mal estado de las vías.*

DESCRIPCIÓN:

El corregimiento La Paz adolece de red vial pavimentada, el 66% en mal estado y el 34% en regular estado.

Desde la percepción comunitaria, la problemática se expresa así:

- Bajo interés por las zonas rurales y sus habitantes.

LINEAMIENTOS:

1. Mejorar el estado de la malla vial del corregimiento.

PROGRAMA	META	INDICADOR	RESPONSABLE
VÍAS PARA LA VIDA	A diciembre de 2019 se han rehabilitado 50 metros cuadrados de andén, previo concepto de viabilidad técnica y esquema básico.	Metros cuadrados de andén rehabilitados.	Secretaría de Infraestructura y Valorización
	A diciembre de 2019 se han construido 200 metros cuadrados de grada andén, previo concepto de viabilidad técnica de la entidad competente.	Metros cuadrados de grada andén construidos.	Secretaría de Infraestructura y Valorización
	A diciembre de 2019 se han construido 0,2 kilómetros lineales de huellas vehiculares, previo concepto de viabilidad técnica de la entidad competente.	Kilómetros lineales de huellas vehiculares construidas.	Secretaría de Infraestructura y Valorización
	A diciembre 2019 se han construido 0,3 kilómetros lineales de obras de drenaje, (cunetas, gradas disipadoras, etc.), previo concepto de viabilidad técnica.	Kilómetros lineales de obras de drenaje construidas.	Secretaría de Infraestructura y Valorización
	A diciembre de 2019 se han construido 3 alcantarillas, previo concepto de viabilidad técnica.	Número de alcantarillas construidas.	Secretaría de Infraestructura y Valorización