

PROBLEMÁTICA 1: Deterioro ambiental.

DESCRIPCIÓN:

En el componente ambiental, el Departamento Administrativo de Gestión del Medio Ambiente, reporta que existe receptividad y aceptación para el desarrollo de actividades de educación ambiental y procesos organizativos del sector. En efecto, existen grupos ecológicos estudiantiles que han participado con los docentes responsables de los PRAES, en el reverdecimiento de sus Instituciones Educativas y en una Expedición Ambiental Territorial.

La prestación del servicio de aseo en el corregimiento La Castilla está a cargo de la empresa Ciudad Limpia.

Desde el Plan de Gestión Integral de Residuos Sólidos, PGIRS, que coordina el Departamento Administrativo de Planeación, en el corregimiento se deben promover estrategias educativas de separación en la fuente, aprovechamiento y disposición adecuada, contando con la participación de la Secretaria de Educación y de Salud Pública. Así mismo, se recomienda el desarrollo de estrategias de socialización y aplicación del comparendo ambiental por parte de Secretaria de Gobierno.

Desde la percepción comunitaria la problemática se expresa así:

- Falta de programas de reforestación y cuidado de las cuencas.

LINEAMIENTOS:

1. Promover alternativas tecnológicas sostenibles acordes al territorio.
2. Contribuir en la mitigación de los impactos negativos al suelo y al recurso hídrico.

PROGRAMA	META	INDICADOR	RESPONSABLE
SOSTENIBILIDAD AMBIENTAL RURAL PARA EL DESARROLLO TERRITORIAL	A diciembre de 2019 se ha implementado 1 estrategia para reducir la contaminación de las fuentes hídricas, asociada al manejo inadecuado de residuos sólidos.	Número de estrategias implementadas.	Secretaría de Salud Pública
	A diciembre de 2019 se ha implementado 1 estrategia para reducir los impactos al suelo por efecto del mal manejo de agroquímicos.	Número de estrategias implementadas.	Secretaría de Desarrollo Territorial y Bienestar Social - UMATA
ALTERNATIVAS TECNOLÓGICAS PARA LA SOSTENIBILIDAD SOCIAL Y AGROECOLÓGICA	A diciembre de 2019 se ha realizado transferencia de tecnología a 100 fincas agroecológicas.	Número de fincas con transferencia tecnológica.	Secretaría de Desarrollo Territorial y Bienestar Social - UMATA

PROBLEMÁTICA 2: Saneamiento territorial básico.

DESCRIPCIÓN:

Según el análisis del Departamento Administrativo de Planeación Municipal sobre la Encuesta de Empleo y Calidad de Vida, realizada en 2013 por el Ministerio del Trabajo, en La Castilla, ningún hogar cuenta con los tres servicios públicos (energía

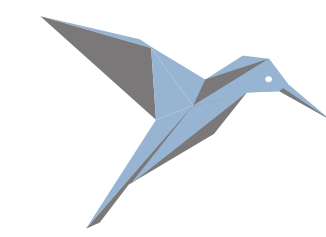

Cualquier intervención que se pretenda realizar en el Parque Natural Nacional Farallones de Cali, su Zona Amortiguadora o las Zonas de Reserva Forestal, deberá contar con el aval de las entidades competentes, de acuerdo con la normatividad vigente, procedimiento que deberán adelantar las dependencias a cargo de dar viabilidad a los proyectos de inversión presentados por el nivel territorial.

eléctrica, acueducto y alcantarillado), mientras que la cobertura promedio para otros corregimientos es de 56,8%.

Desde la percepción comunitaria la problemática se expresa así:

- Falta de cobertura de los servicios públicos.

LINEAMIENTOS:

1. Promover el empoderamiento comunitario para la sostenibilidad de los acueductos y alcantarillados rurales.
2. Mejorar el saneamiento básico en el corregimiento.

PROGRAMA	META	INDICADOR	RESPONSABLE
MEJORAMIENTO DEL SISTEMA DE AGUA POTABLE Y SANEAMIENTO BÁSICO RURAL	A diciembre de 2019 se han realizado estudios y diseños de 1 sistema semicolectivo de saneamiento básico, Sector El Filo y viviendas colindantes, siempre y cuando se tenga lote.	Número de estudios y diseños realizados.	Secretaría de Salud Pública
	A diciembre de 2019 se ha realizado construcción de 5 sistemas individuales de aguas residuales domésticas (stard), previa viabilidad de las entidades competentes.	Número de sistemas individuales de aguas residuales domésticas (stard) construidos.	Secretaría de Salud Pública
	A diciembre de 2019 se han fortalecido administrativamente 3 Juntas Administradoras de Agua Potable del corregimiento (Cabecera La Castilla, Las Palmas y Los Limones).	Número de Juntas Administradoras fortalecidas.	Secretaría de Salud Pública

PROBLEMÁTICA 3: Inseguridad.

DESCRIPCIÓN:

En la zona rural de Santiago de Cali, existen nueve estaciones de policía, ninguna de estas ubicada en La Castilla.

Según la Encuesta de Empleo y Calidad de Vida del Municipio de Cali, La tasa de desempleo de la zona rural frente a la zona urbana es mayor, indicando que en los corregimientos la proporción de población económicamente activa que se encuentra desempleada es más alta que en las comunas, 20.0 % versus 15.1 %.

En el corregimiento La Castilla, 30% de los hogares percibe que sus ingresos no alcanzan para cubrir los gastos mínimos, el 60% percibe que sus ingresos solo alcanzan para cubrirlos, en tanto manifiesta que el 10% cubre más que los gastos mínimos.

De otra parte, el análisis de esta encuesta señala que los tipos de lesiones entre la población con discapacidad son, 50% sordera total y

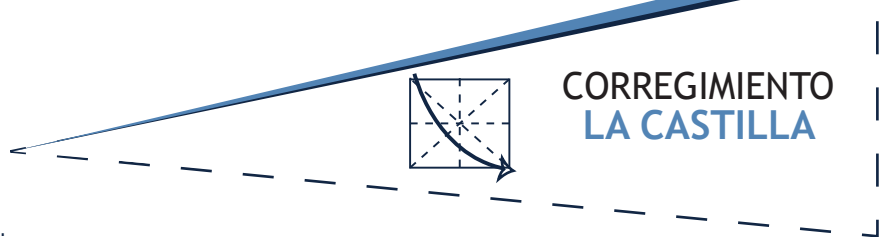

50% dificultad para moverse o caminar por sí mismo.

Desde la percepción comunitaria, la problemática se expresa así:

- Focos de consumo de drogas.

LINEAMIENTOS:

1. Estimular el desarrollo de competencias, actitudes y prácticas de autocuidado.
2. Fomentar prácticas deportivas y recreativas para prevenir la participación de la población en dinámicas delictivas, delincuenciales y de consumo de sustancias psicoactivas y abuso del alcohol.
3. Fomentar la práctica de deportes tradicionales y no tradicionales. Se entenderá como deportes tradicionales, el fútbol, microfútbol, el voleibol y el baloncesto. En tanto los no tradicionales reconocen deportes de aventura como el senderismo, el running, ciclomontañismo, ultimate, caminata ecológica, avistamiento de aves, entre otros; estas actividades deben ser diseñadas contemplando que a mediano plazo puedan desarrollarse prácticas regulares a realizarse en el circuito que integra los corregimientos de La Elvira, El Saladito, Felidia, La Leonera, Pichindé y Los Andes.
4. Mantener los escenarios deportivos de propiedad del municipio.
5. Mantener y adecuar los equipamientos culturales públicos.
6. Mantener y adecuar las sedes educativas.
7. Dotar las sedes educativas.
8. Propiciar condiciones para el emprendimiento empresarial, a partir de capacitación y la asistencia técnica que posibilite emprendimientos de bajo impacto. No se otorga capital semilla, sólo el acompañamiento y orientación empresarial para estructurar la idea de negocio hasta el plan de negocio.
9. Promover la empleabilidad, a través de la cualificación de competencias laborales. Para ello además de las capacitaciones en diferentes campos, se debe acompañar en la orientación laboral y posibilitar el contacto con los servicios de empleo.
10. Mejorar el estado de la malla vial y peatonal del corregimiento.

PROGRAMA	META	INDICADOR	RESPONSABLE
CONECTADOS EN FAMILIA	A diciembre de 2019 se han formado 150 padres, madres, cuidadores y cabeza de hogar, en pautas de crianza para el desarrollo de competencias para la convivencia, el autocuidado y la prevención del consumo de sustancias psicoactivas y el abuso del alcohol.	Número de personas formadas.	Secretaría de Salud Pública
	A diciembre de 2019, se han vinculado 200 niños, niñas y adolescentes en procesos de iniciación deportiva.	Número de niños, niñas y adolescentes vinculados en iniciación deportiva.	Secretaría de Deporte y Recreación
	A diciembre de 2019 se han efectuado 4 intervenciones para el mantenimiento de los escenarios deportivos y recreativos existentes de propiedad del municipio.	Número de intervenciones realizadas.	Secretaría de Deporte y Recreación
	A diciembre de 2019 se ha realizado 1 juego recreativo y deportivo, tradicional y no tradicional, integrando la participación de la comunidad local.	Número de juegos deportivos y recreativos realizados.	Secretaría de Deporte y Recreación.
	A diciembre de 2019 se han realizado 2 encuentros intergeneracionales.	Número de encuentros realizados.	Secretaría de Desarrollo Territorial y Bienestar Social

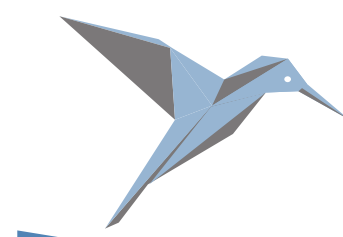

PLAN DE DESARROLLO 2016 - 2019

MATRIZ ESTRATÉGICA

PROGRAMA	META	INDICADOR	RESPONSABLE
DEPORTE, RECREACIÓN Y CULTURA PARA TODOS	A diciembre de 2019 se ha realizado el mantenimiento y adecuación de 1 biblioteca pública comunitaria, previa legalización del terreno.	Numero de bibliotecas públicas comunitarias con mantenimiento y adecuación.	Secretaría de Cultura y Turismo
	A diciembre de 2019, se han vinculado en procesos de iniciación y formación artística 100 personas de diferentes grupos poblacionales.	Número de personas vinculadas en iniciación y formación artística.	Secretaría de Cultura y Turismo
	A diciembre de 2019 se han realizado estudios y diseños de 1 sede educativa pública.	Número de sedes educativas con estudios y diseños.	Secretaría de Educación
	A diciembre de 2019 se han realizado 2 intervenciones (adecuaciones, mantenimientos y/o construcción de espacios, previo concepto de viabilidad técnica), en las sedes educativas públicas del corregimiento.	Número de intervenciones en las sedes educativas.	Secretaría de Educación
	A diciembre de 2019 se ha dotado 1 sede educativa pública.	Número de sedes educativas con dotación.	Secretaría de Educación
DESARROLLO DE CAPACIDADES PARA LA GENERACIÓN DE INGRESOS	A diciembre de 2019, se han cualificado 100 personas vulnerables con acompañamiento, intermediación laboral y orientación ocupacional con entidades idóneas, con un mínimo de capacitación de 180 horas.	Número de personas vulnerables capacitadas y acompañadas para la empleabilidad.	Secretaría de Desarrollo Territorial y Bienestar Social
	A diciembre de 2019 se han cualificado en emprendimiento 100 personas, con acompañamiento y asistencia técnica en mercadeo, administración, contabilidad y articulación con la economía formal, con entidades idóneas y con un mínimo de 180 horas.	Número de personas cualificadas para el emprendimiento.	Secretaría de Desarrollo Territorial y Bienestar Social
	A diciembre de 2019 se ha diseñado e implementado 2 estrategias de promoción y comercialización de la producción local y asociatividad de los productores del corregimiento.	Número de estrategias diseñadas e implementadas.	Secretaría de Cultura y Turismo
	A diciembre de 2019 se han diseñado 2 iniciativas de emprendimiento cultural y de turismo de naturaleza.	Número de iniciativas de emprendimiento diseñadas.	Secretaría de Cultura y Turismo
VÍAS PARA LA VIDA	A diciembre de 2019 se han construido 50 metros cuadrados de grada andén, previo concepto de viabilidad técnica de la entidad competente.	Metros cuadrados de grada andén construidos.	Secretaría de Infraestructura y Valorización
	A diciembre de 2019 se ha realizado el mejoramiento de 0,5 kilómetros de vía, previo concepto de viabilidad técnica.	Kilómetros lineales de vía con mejoramiento.	Secretaría de Infraestructura y Valorización
	A diciembre de 2019 se ha realizado mantenimiento y/o adecuación de 1 puente peatonal, previo concepto de viabilidad técnica.	Número de puentes peatonales con mantenimiento y/o adecuación.	Secretaría de Infraestructura y Valorización