

PROBLEMÁTICA 1: *Existencia de factores de riesgo que amenazan la seguridad ciudadana y la convivencia de los habitantes de la comuna.*

DESCRIPCIÓN:

De acuerdo con información suministrada por la Secretaría de Gobierno, en la comuna 6 ocurrieron 89 casos de homicidios en el 2014; respecto al 2013 disminuyó 71 casos. Las presuntas causas de homicidios se deben a problemas de riñas (18 Casos) y venganzas (30 Casos) que equivalen al 20,2% y 33,7% respectivamente. De los homicidios ocurridos en la comuna, el grupos de edad más afectado fue el de 20 a 34 (49 Casos). El barrio Ciudadela Floralia, que se ubica entre los 20 barrios con mayor número de casos de la ciudad (21 casos). De otra parte, el microtráfico definido como el expendio de drogas ilícitas en pequeñas cantidades, es un problema significativo, delito que va de mano con la falta de oportunidades especialmente en jóvenes, mal que se sigue alimentando desde las organizaciones delincuenciales y pandillas.

Estas situaciones son percibidas por la comunidad de la siguiente manera:

- Falta de oportunidades laborales; falta de ambientes adecuados de educación, recreación, deporte y sana diversión; pocas iniciativas de prevención; falta de cámaras de vigilancia; alto consumo de sustancias psicoactivas y medicamentos psiquiátricos; incremento de violencia intrafamiliar; incremento de la drogadicción; altos niveles de desocupación; falta de programas culturales, ambientales y deportivos; pocas oportunidades laborales; mala utilización del tiempo libre en los jóvenes; poca cultura y sentido de pertenencia; baja cobertura de programas; no hay programas deportivos para discapacitados y adultos; enfrentamiento entre barras; falta de afecto y control en las familias; falta de procesos y rutas de atención a familias; poco conocimiento de prevención; desintegración de los hogares; falta orientación; los programas no incluyen prevención al consumo; los programas no se enmarcan con otra dependencia; falta articulación entre las Secretarías de Gobierno, Educación, Cultura y el DAGMA; falta de más canales de comunicación entre comunidad organizada de la comunidad; la violencia intrafamiliar. falta de educación sexual y reproductiva en colegios; falta de valores familiares y sociales.

LINEAMIENTOS:

- Fortalecer el reconocimiento y el ejercicio del derecho a la vida, la integridad personal y el uso pacífico de los bienes privados y de los espacios públicos.
- Fortalecer la estrategia de empoderamiento, control y prevención social por parte de la comunidad, con el fin de mejorar la seguridad ciudadana y la convivencia en la comuna.
- Conformar Comités de Vecinos para la Convivencia en la comuna lo cual implica:
 - la convocatoria a grupos de vecinos de un barrio, con quienes se efectúan diagnósticos participativos, mapas de riesgo con enfoque de inclusión social y enfoque de género y de prevención poblacional; territorial y medidas comunitarias de seguridad ciudadana y convivencia; definir acuerdos de convivencia, mecanismos de precaución, medidas de autorregulación, conciliación y solución pacífica de conflictos, que son incorporados en material pedagógico diseñado y divulgado entre los habitantes de los barrios participantes del proceso.
 - La implementación de un sistema de seguridad, conforme a lineamientos nacionales y nuevas tecnologías.
 - Mobilizar e integrar a la comunidad en el diseño y la gestión de rutas de atención integral y oportuna a las víctimas de las violencias.
- Prevenir la participación de niños y adolescentes en dinámicas delictivas, delincuenciales y de consumo de SPA y el uso inadecuado del alcohol.
- Promover el acceso a oportunidades culturales y recreativas de jóvenes vinculados a factores de riesgo.
- Recuperar zonas de amortización y corredores verdes de la comuna, con criterio paisajístico y ambiental, con empoderamiento

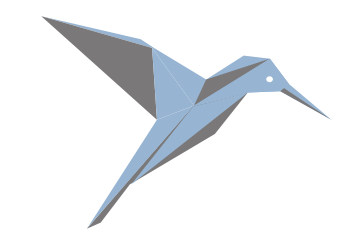

PLAN DE DESARROLLO 2016 - 2019
MATRIZ ESTRATÉGICA

ciudadano, aplicando estrategias que posibiliten la sostenibilidad de la intervención. Esta apuesta además de intervenir las zonas priorizadas, capacitará en el manejo adecuado de residuos sólidos a diferentes sectores y actores de la población.

- Promover la responsabilidad ciudadana ambiental y sanitaria en las zonas recuperadas, a través de actividades lúdicas y recreativas, con contenidos pedagógicos, que visibilicen los problemas ambientales y sanitarios que se presentan en la comuna y orienten a los ciudadanos a asumir actitudes y prácticas amigables con el entorno.
- Aplicar diversas estrategias artísticas, que contribuyan a generar cultura ciudadana, sentido de pertenencia y apropiación de los espacios recuperados para el disfrute ciudadano.

PROGRAMA	META	INDICADOR	RESPONSABLE
VECINOS Y AMIGOS: YO TE CUIDO, TU ME CUIDAS	A diciembre de 2019, se han constituido y capacitado de 5 comités de vecinos para la convivencia y dotado los barrios de la comuna con 25 sistemas de alerta y monitoreo.	Número comités constituidos y capacitados	Secretaría de Gobierno, Convivencia y Seguridad.
CONECTADOS EN FAMILIA	A diciembre de 2019, se han formado 200 padres, madres, cuidadores y cabeza de hogar, en pautas de crianza para el desarrollo de competencias para la convivencia, el autocuidado y la prevención del consumo de SPA y alcohol.	Número de personas formadas	Secretaría de Salud Pública
	A diciembre de 2019, han participado 400 personas de organizaciones comunitarias y Red del Buen Trato en estrategias pedagógicas orientadas a promover el respeto a la diversidad, el desarrollo de competencias para la convivencia, el autocuidado, la prevención del consumo de SPA y es uso inadecuado de alcohol.	Número de personas que participan en las estrategias	Secretaría de Salud Pública
ABRIENDO CAMINOS	A diciembre de 2019, 200 adolescentes y jóvenes vinculados a factores de riesgo, participan de procesos culturales	Número de adolescentes y jóvenes que participan de procesos culturales.	Secretaría de Cultura y Turismo
	A diciembre de 2019, 200 adolescentes y jóvenes vinculados a factores de riesgo, participan de procesos deportivos	Número de adolescentes y jóvenes que participan de procesos deportivos.	Secretaría de Deporte y Recreación
	A diciembre de 2019, se han realizado 8 producciones artísticas y culturales, con jóvenes vinculados a factores de riesgo, destinadas a transformar imaginarios y prácticas culturales que “naturalizan” la violencia, la criminalidad y la ilegalidad	Número de producciones artísticas y culturales realizadas y divulgadas.	Secretaría de Cultura y Turismo
ENTORNOS SEGUROS	A diciembre de 2019, se ha recuperado ambiental y paisajísticamente, 30 zonas blandas de separadores viales, parques y zonas verdes, con empoderamiento de la comunidad	Número de zonas recuperadas	Departamento Administrativo de Gestión del Medio Ambiente, DAGMA
	A diciembre de 2019, se ha ejecutado 1 evento de recreación en cada una de las zonas recuperadas, para generar cultura ciudadana	Número de eventos recreativos realizados	Secretaría de Deporte y Recreación
	A diciembre de 2019, se han realizado 6 estrategias artísticas y culturales "la cultura se toma tu comuna", promoviendo sentido de pertenencia en las zonas recuperadas	Número de estrategias artísticas y culturales realizadas.	Secretaría de Cultura y Turismo

PROBLEMÁTICA 2: *Deterioro de la infraestructura educativa.*

DESCRIPCIÓN:

El 8.04% de la oferta de Establecimientos Educativos públicos de la ciudad se encuentra en la comuna 6. La Institución Educativa Técnico Industrial Pedro Antonio Molina tiene mayor cobertura en esta comuna, específicamente en los barrios San Luis II, San Luis, Petecuy y Jorge Eliecer Gaitán, que es donde se presenta la mayor concentración de sus estudiantes. Es de anotar que en ellos residen el 49.91% del total de educandos pertenecientes a la institución.

- Con el objetivo de mejorar la calidad educativa en la comuna se percibe por parte de la comunidad lo siguiente:
- Deterioro de la escuela Cecilia Muñoz Ricaurte; antigüedad de la infraestructura; pocos recursos para el mantenimiento; inadecuada infraestructura de la sede 3 de julio.

LINEAMIENTOS:

- Mantener y adecuar las sedes educativas del municipio.
- Dotar las sedes educativas del municipio.

PROGRAMA	META	INDICADOR	RESPONSABLE
AMBIENTES ESCOLARES ACOGEDORES	A diciembre de 2019, se han realizado 8 estudios y diseños para intervenir las sedes educativas de la comuna.	Número de estudios y diseños realizados.	Secretaría de Educación.
	A diciembre de 2019, se han realizado 11 intervenciones (mantenimiento, adecuación y/o construcción de espacios, previo concepto técnico) en las sedes educativas de la comuna.	Número de intervenciones realizadas.	Secretaría de Educación.
	A diciembre de 2019, se ha realizado la dotación de 11 sedes educativas.	Número de sedes educativas dotadas.	Secretaría de Educación.

PROBLEMÁTICA 3: *Insuficientes programas de deporte, recreación y cultura.*

DESCRIPCIÓN:

De acuerdo con la información suministrada por la Secretaría del Deporte y Recreación en 2014, esta comuna cuenta con 109 escenarios que permiten la práctica deportiva y recreativa, desde los cuales se hace posible la promoción y fortalecimiento de la práctica deportiva y cultural como de grupos comunitarios orientados en este campo de acción.

En cuanto al sector cultural la comuna cuenta con escritores, artistas plásticos, compositores, poetas, diseñadores gráficos, edición de libros, caricatura, historieta y teatro.

Como situaciones a mejorar para potenciar la práctica deportiva, la realización de actividades de recreación y desarrollo cultural, la comunidad identifica los siguientes factores:

- Bajo sentido de pertenencia; escasos programas para su uso y disfrute de los escenarios deportivos; pocos programas de mantenimiento; especificaciones técnicas no adecuadas; descuido de la administración; falta iluminación en los escenarios; falta de recursos para construir la cubierta de la cancha múltiple de la urbanización y la pista de patinaje; falta de inversión en andenes.

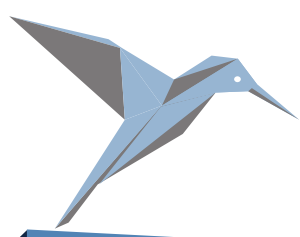
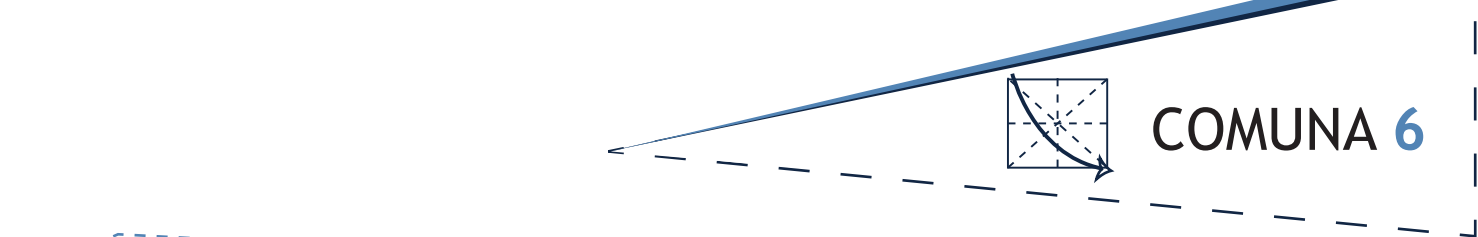

PLAN DE DESARROLLO 2016 - 2019

MATRIZ ESTRATÉGICA

PROGRAMA	META	INDICADOR	RESPONSABLE
DEPORTE Y RECREACIÓN PARA TODOS	A diciembre de 2019, se ha realizado mantenimiento y adecuación 4 equipamientos culturales.	Número de equipamiento con mantenimiento. Número de equipamiento adecuados.	Secretaría de Cultura y Turismo.
	A diciembre de 2019, se han adecuado 2 equipamientos recreativos para la primera infancia en el marco de la Política Nacional de Cero a Siempre.	Número de equipamientos recreativos para la primera infancia adecuados.	Secretaría de Deporte y Recreación.
	A diciembre de 2019, se ha adecuado 1 equipamiento cultural para la primera infancia en el marco de la Política Nacional de Cero a Siempre.	Número de equipamientos culturales para la primera infancia adecuados.	Secretaría de Cultura y Turismo.

PROBLEMÁTICA 4: *Insuficiente capacitación para el trabajo y el emprendimiento (mujeres, jóvenes y adultos).*

DESCRIPCIÓN:

Para la comuna 6 el indicador de dependencia económica , arroja que, por cada 100 personas en edad productiva (15 a 64 años), hay 44,0 personas económicamente dependientes, o inactivas laboralmente, de los cuales 31,6 son jóvenes menores de 15 años y 12,4 son adultos mayores con una edad de 65 años o más.

Como razones significativas a la situación anterior descrita, la comunidad identifica las siguientes:

- Gestión insuficiente de los líderes para capacitaciones; la Secretaria de Desarrollo Territorial y Bienestar Social no capacita esta población; desconocimiento de instancias para poder llegar a acceder a las capacitaciones en emprendimiento; descomposición familiar; pocos procesos en artes y oficios para jóvenes y adultos; mujeres sin las competencias requeridas por el mercado laboral.

LINEAMIENTOS:

- Promover la empleabilidad, a través de la cualificación de competencias laborales. Para ello además de las capacitaciones en diferentes campos, se debe acompañar en la orientación laboral y posibilitar el contacto con los servicios de empleo.
- Propiciar condiciones para el emprendimiento empresarial, a partir de la capacitación y la asistencia técnica que posibilite emprendimientos de bajo impacto. No se otorga capital semilla, sólo el acompañamiento y orientación empresarial para estructurar la idea de negocio hasta en el plan de negocio.

PROGRAMA	META	INDICADOR	RESPONSABLE
DESARROLLO DE CAPACIDADES PARA LA GENERACIÓN DE INGRESOS	A diciembre de 2019, se han cualificado a 400 personas, con acompañamiento, intermediación laboral y orientación ocupacional con entidades idóneas con un mínimo de capacitación 180 horas.	Número de personas capacitadas, acompañadas y orientadas para la empleabilidad.	Secretaría de Desarrollo Territorial y Bienestar Social
	A diciembre de 2019, se han cualificado a 400 personas para el emprendimiento con entidades idóneas y con acompañamiento y asistencia técnica en mercadeo, componente administrativo y contable y articulación con la economía formal con un mínimo de capacitación 180 horas.	Número de personas cualificadas para el emprendimiento.	Secretaría de Desarrollo Territorial y Bienestar Social

PROBLEMÁTICA 5: *Deterioro de la malla vial.*

DESCRIPCIÓN:

La Comuna 6 posee una red vial de 91 km, compuesta por 77% de vías locales, 12% de vías colectoras, 10% de vías arterias principales y 1% de vías arterias secundarias. El 61% se encuentra en buen estado, el 25,7% en regular estado y el 13,3 % en mal estado. De acuerdo con informe de EMCALI, la situación crítica de las redes húmedas en el Barrio San Luis, está en etapa de Estudios técnicos y en proceso de viabilización de recursos por parte de la Nación. El Mantenimiento por bacheo ha sido progresivo desde el año 2012. Actualmente están en ejecución dos Megaobras MG-20 y MG-06, importantes para la Comuna.

Como causa de esta situación la comunidad percibe las siguientes:

- Insuficientes programas de bacheo; poca inversión en mantenimiento; insuficientes programas de bacheo; deterioro de las vías.

LINEAMIENTOS:

- Construir y mantener la infraestructura vial.
- Mantener puentes peatonales.

PROGRAMA	META	INDICADOR	RESPONSABLE
VIAS PARA LA VIDA	A diciembre de 2019, se ha realizado el mantenimiento de 1,5 kilómetros lineales de vía en la comuna, previo concepto de viabilidad técnica.	Kilómetros lineales de vías con mantenimiento.	Secretaría de Infraestructura y Valorización
	A diciembre de 2019, se han construido 0,5 kilómetros lineales de pavimento, previo concepto de viabilidad técnica.	Kilómetros lineales de pavimento construido.	Secretaría de Infraestructura y Valorización
	A diciembre de 2019, se ha realizado el mantenimiento y/o construcción de 500 metros cuadrados de andén, previo concepto de viabilidad técnica y esquema básico.	Metros cuadrados de andén con mantenimiento. Metros cuadrados de andén construidos.	Secretaría de Infraestructura y Valorización
	A diciembre de 2019, se han realizado el mantenimiento a 4 puentes peatonales, previo concepto de viabilidad técnica.	Número de puentes peatonales con mantenimiento.	Secretaría de Infraestructura y Valorización