



EDUCACIÓN 2015

COMUNA 21

Junio / 2015



Ejecutado EDUCACIÓN

COMUNA 21
Junio / 2015

La Secretaría de Educación informa que realizó una inversión de **\$2.979.427.566** con recursos propios de la vigencia 2014 en la Comuna 21 de la siguiente manera:

RECURSOS PROPIOS - CONTRATOS DE INFRAESTRUCTURA FÍSICA					
AÑO	No. CONTRATO	INSTITUCIÓN EDUCATIVA	SEDE	INTERVENCIÓN	VALOR CONTRATO
2014	SEM-IF-4143.0.26-001-2014	CDI	Potrero Grande	Construcción de Centros de Desarrollo Infantil-CDI	\$ 1.522.284.709
2014	SEM-IF-4143.1.26-06-2014	Ccdi Cariños remansos	Principal	Adecuación de pintura en el Centro de Desarrollo Infantil CDI	\$ 28.571.429
2014	SEM-IF-4143.0.26-001-2014	CDI	Potrero Grande	Terminación de la construcción de aulas nuevas en el CDI	\$ 1.428.571.428
TOTAL					\$2.979.427.566



Inversiones infraestructura – Recursos propios comuna 21

La Secretaría de Educación informa que realizó una inversión de **\$80.356.131** con recursos propios de la vigencia 2012 en la Comuna 21 de la siguiente manera:

RECURSOS PROPIOS - CONTRATOS DE INFRAESTRUCTURA FÍSICA					
AÑO	No. CONTRATO	INSTITUCIÓN EDUCATIVA	SEDE	INTERVENCIÓN	VALOR CONTRATO
2012	SEM IF 4143.0.26.001-2012	Desepaz	Principal	Adecuación sala de sistemas	\$ 48.772.811
2012	SEM IF 4143.0.26.017-2012	Desepaz	Principal	Adecuación de auditorio	\$ 31.583.320
TOTAL					\$80.356.131





Obras en proceso Educación 2015

COMUNA 21
Junio / 2015

Inversiones infraestructura 2015 – Recursos propios comuna 21

La Secretaría de Educación informa que con recursos propios de la vigencia 2014 se encuentra en proceso de licitación la adjudicación de un (1) proyecto con una inversión de **\$160 millones** para ser ejecutados en la vigencias 2015 en la Comuna 21 de la siguiente manera:

RECURSOS PROPIOS - CONTRATOS DE INFRAESTRUCTURA FÍSICA					
AÑO	No. CONTRATO	INSTITUCIÓN EDUCATIVA	SEDE	INTERVENCIÓN	VALOR CONTRATO
2014	En licitación	Nueva I.E.O	Ubicada en el lote de Potrero Grande de la Comuna 21	Elaboración de estudios y diseños para la construcción de bloque de aulas de la sede Educativa para Primaria	\$160.000.000
TOTAL					\$160.000.000



Anuncio Programa de Alimentación Escolar – Comuna 21



La Secretaria de Educación está ejecutando el programa de alimentación escolar en el Municipio de Santiago de Cali, el cual:

- Entrega diariamente **883 raciones de alimentación** en una(1) I.E.O de la **Comuna 21**.

INSTITUCIÓN EDUCATIVA	MODALIDAD	RACIONES DIARIAS
I.E.O CIUDADELA DESEPAZ	PREPARADOS	883
TOTAL		883



Avances a la implementación de Jornadas Escolares Complementarias



La Secretaria de Educación informa que el programa «Jornada Escolar Complementaria»:

- Inicia: Abril de 2015.
- Beneficia: 29 IE de los barrios TIOS y 6 IE rurales
- Cobija: 24.000 estudiantes de los grados sexto, séptimo, octavo y noveno.
- Se realizará los días martes, miércoles y jueves.
- Jornadas de: 9:00 am a 12:00 pm (jornada para los que estudian en la tarde) y 1:00 pm a 4:00 pm (jornada para los que estudian en la mañana).
- El programa incluye 11 alternativas: alimentación (almuerzo), música, danza, teatro, cine digital, artes plásticas, matemática articulada, semillero de ciencias, talleres en emprendimiento, talleres en medio ambiente, lectura y escritura en ingles y lectura y escritura en español. La estrategia organizativa será a través de clubes juveniles conformados con grupos de 25 estudiantes donde prevalecerá sus interés y habilidades.
- Para esta primera fase en la Comuna 21 fueron priorizadas **458** estudiantes de la siguiente I.E.O:
- **I.E.O Ciudadela Desepaz- 458** estudiantes





Anuncios Educación 2015

COMUNA 21
Junio / 2015

Avances en la construcción de un nuevo C.D.I y ampliación de cupos en la comuna 21



La Secretaría de Educación informó, que para la construcción de un nuevo Centro de Desarrollo Infantil (CDI) se ha identificado:

- **El Lote 9:** con 1.700 m²
- **Ubicación:** Calle 121B con Cra 28B – B/ Potrero Grande, que desde septiembre de 2013, a través de cesión de lote, fue entregado por la Secretaría de Vivienda.
- **Inversión aprox.:** de **\$1.500** millones fase I, diseños y adecuación de terrenos.
- **Adición de presupuesto:** por valor de **\$1.428** millones con los cuales se realizara la construcción de los criterio del diseño
- **Etapas Actual:** aprobaron diseños, se está a la espera del aval por parte de la curaduría para iniciar obras.
- **Criterios de Diseño:** Construcción de bloques de aulas, sala cuna, salón comedor.
- **Etapas Actual:** En proceso de construcción, se encuentra en un 80% de avance de obra.
- **Fuente de Financiación:** Vigencias Futuras.
- **Fecha final de Obra:** Octubre 2015.
- **Tiempo de Obra:** 9 meses.
- **Cobertura:** 200 niños y niñas de cero a cinco años, se atenderá de manera integral.

Desde junio de 2013 se atienden a 552 niños así:

- ✓ En Potrero Grande a través del operador Comfandi se atiende 300 niños en modalidad familiar.
- ✓ En Remanso de Comfandi, a través del CDI Cariños, se atiende 252 niños en modalidad institucional.



Construyendo hoy la **Cali** del mañana para la nueva I.E.O en la Comuna 21

ALCALDÍA DE CALI

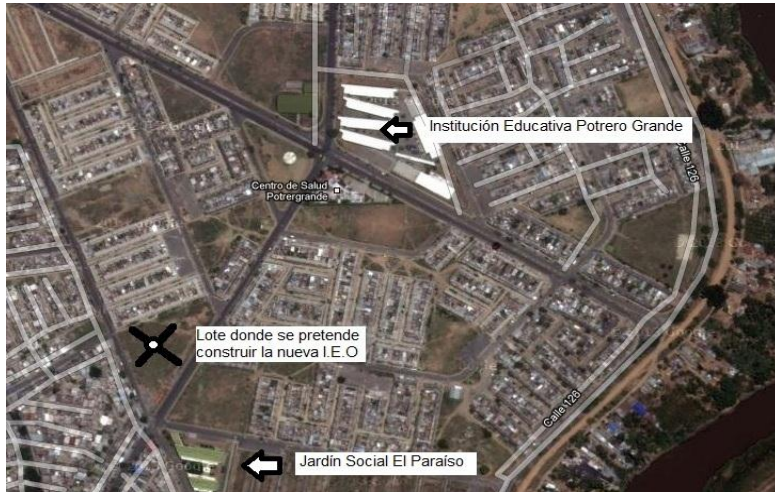

La Secretaría de Educación Municipal, desde el 19 de marzo del 2013, tiene la aprobación de la cesión de predios, por parte de la Secretaría de Vivienda, ubicado entre el Lote 8 y 9 de Potrero Grande.

Para elaborar los diseños se incluyó una partida de **\$160** millones de pesos, con recursos propios de dependencia, se encuentra en proceso de licitación.

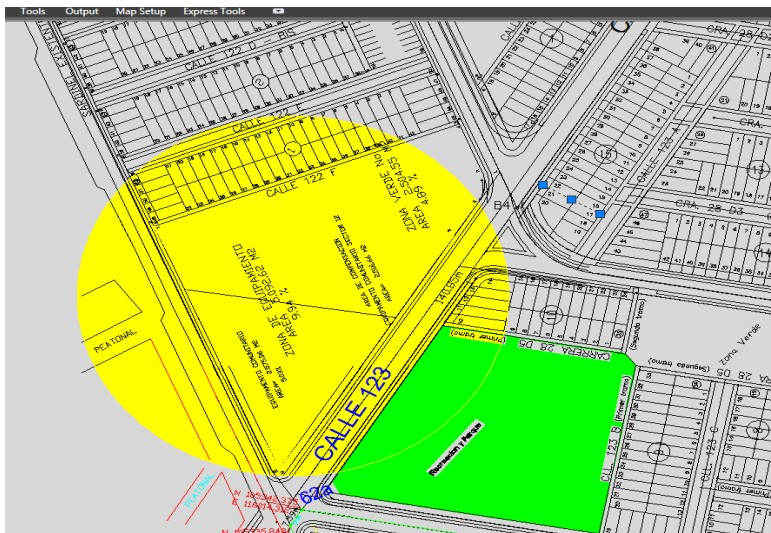

Para la construcción de la nueva I.E.O, la Secretaría de Educación se encuentra gestionando los recursos de financiación de orden local o nacional. El costo aproximado del proyecto es de **\$9.000** Millones de pesos.

Esta nueva Institución beneficiará a aproximadamente 600 estudiantes.



ALCALDÍA DE
SANTIAGO DE CALI

Anuncio Educación Digital para Todos – TIT@ Comuna 21

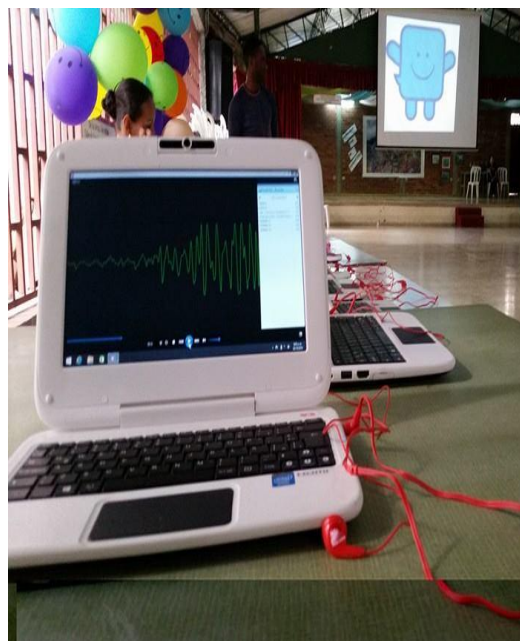

La Secretaría de Educación informa que para la ejecución del proyecto de educación digital para todos (TIT@) se han contemplado las siguientes etapas:

1. Diagnóstico de la infraestructura de redes eléctricas y de internet (Banda Ancha): Octubre a Diciembre de 2014.
2. Adecuación de la infraestructura de redes eléctricas y de internet (Banda Ancha): 2do Trimestre de 2015.
3. Capacitaciones a docentes y directivos docentes, y pedagogía del proyecto con estudiantes y padres: 2do Trimestre de 2015.
4. Entrega de equipos y mobiliarios y operación del proyecto: 3er Trimestre de 2015.

En la **Comuna 21** se entregarán **11** aulas, **418** equipos de cómputo, beneficiando **1.693** estudiantes y se capacitarán **37** docentes distribuidos así:

INSTITUCIÓN EDUCATIVA / SEDE	NUMERO DE AULAS: Video proyector, Unidad almacenamiento y carga	NUMERO DE EQUIPOS	NÚMERO DE DOCENTES FORMACIÓN DIPLOMADO	NUMERO ESTUDIANTES BENEFICIADOS
I.E.O CIUDADELA DESEPAZ	11	418	37	1.693
TOTAL	11	418	37	1.693





Solicitudes EDUCACION

COMUNA 21
Junio / 2015

Solicitud 1: Se solicita a la Secretaria de Educación y a Metrocali ampliar el cupo para la asignación de las tarjetas del SITM – MIO a los estudiantes de las I.E.O de la comuna, dado que mas niños y niñas requieren el servicio.

Respuesta: Se informa que en el año lectivo inmediatamente anterior se participó en una mesa de trabajo conjuntamente con los estudiantes y el rector de la Institución Educativa, en la cual se identificó la necesidad de asignar la estrategia de transporte por medio de tarjetas MIO a aproximadamente 100 estudiantes que la requerían, quienes aunque vivían en la misma comuna debían recorrer una gran distancia para llegar a la institución.

Para dar respuesta a esta necesidad el equipo de Acceso y Permanencia estableció con el rector los parámetros que deben cumplir los estudiantes para acceder a la tarjeta y el proceso para que los padres de familia la reclamara. En ese orden de ideas se realizaron 2 jornadas de entrega exclusiva para los estudiantes de la Institución Educativa Oficial Técnico Industrial Desepaz, en las cuales se atendieron los padres de 15 estudiantes, quienes actualmente son beneficiarios con la estrategia de transporte escolar por medio de la entrega de la tarjeta MIO.

En lo corrido del año lectivo 2015, quince (15) padres de estudiantes vinculados a la Institución Educativa Técnico Industrial Desepez, han solicitado la tarjeta por primera vez o para realizar la recarga.

Cabe precisar que los requisitos para acceder a la estrategia de transporte por medio de tarjetas MIO, son los siguientes: los estudiantes deben estar matriculados en las Instituciones Educativas Oficiales, estar cursando la básica secundaria y la media (6 a 11), pertenecer a comunas deficitarias, es decir comunas donde la oferta de cupos se encuentra por debajo de la demanda de estudiantes.

También deben tener las siguientes condiciones para aplicar a la estrategia: estar ubicados en los estratos 1 y 2, tener Sisben 1 ó 2 o puntaje igual inferior a 54.86, ser mayores de doce (12) años, que requieran recorrer largas distancias desde su lugar de vivienda hasta la institución educativa oficial donde desarrolla su actividad académica.

Para este año lectivo 2015, la Secretaria de Educación Municipal a través de su equipo de Acceso y Permanencia, cuenta con un total de 4.058 tarjetas para asignar a los estudiantes de las 92 instituciones educativas oficiales de la ciudad de Cali, por consiguiente no se requiere tener un número determinado de tarjetas para atender la necesidad, pues en la medida que el padre de familia de la Institución Educativa Oficial Desepez o de cualquier otra que requiera la tarjeta se le atenderá toda vez que cumplan con los requisitos establecidos para la entrega de la tarjeta MIO.

Para cualquier información adicional puede comunicarse con Acceso y Permanencia a través del correo accesoypermanencia.cali@hotmail.com o al teléfono 3261290

Solicitud 2: Se solicita a la Secretaría de Educación habilitar nuevamente la matrícula de niños con necesidades educativas especiales en la I.E.O Desepez, toda vez que fueron enviados a concentrarse en fundaciones o instituciones educativas muy retiradas de la comuna, lo que genera altos costos de transporte que no pueden sufragar, generando barreras de acceso para esta población.

Respuesta: La Secretaria de Educación Municipal atiende a través de sus Instituciones Educativas Oficiales, los estudiantes con Necesidades Educativas Especiales (Discapacidad y capacidad y/o talento excepcional), bajo el enfoque de Educación Inclusiva, los estudiantes son atendidos en los diferentes grados de la Básica primaria, secundaria o media de acuerdo a sus competencias escolares.

Para el caso puntual de la I.E.O. Desepez, ubicada en la comuna 21, la cual reporta un total de 14 estudiantes con Discapacidad (SIMAT anexo 6A Marzo 31 de 2015), para el año lectivo 2015 en el marco del proyecto de apoyos pedagógicos para la población con Discapacidad y talentos y/o capacidades excepcionales, contrato suscrito entre la S.E.M. y la fundación pensadores, se contrató una profesional de apoyo para la I.E.O. Desepez, quien es la encargada de realizar las evaluaciones de ingreso, los ajustes metodológicos y didácticos para la permanencia los estudiantes con Necesidades Educativas Especiales (Discapacidad y talentos y/o capacidades excepcionales) en la I.E.O, como lo establece la normatividad vigente para la atención educativa de la población en mención. (Decreto 366 de febrero 9 de 2009).

Teniendo en cuenta lo anterior, podemos afirmar que a la fecha (junio/2015) la I.E.O. Decepaz cuenta con matrícula de estudiantes con discapacidad.

Igualmente para el año lectivo 2015 la I.E.O. Desepaz, participará del proyecto Capacitación en Educación Inclusiva para la aplicación del Índice de Inclusión para 75 docentes de IEO, herramienta que le permite a la Institución Educativa:

- Realizar el proceso de autoevaluación de la gestión en inclusión, orientada a reconocer el estado actual en la atención a la diversidad.
- Analizar las fortalezas y oportunidades de mejoramiento, establecer prioridades y tomar decisiones para cualificar las condiciones de aprendizaje, participación y convivencia de su comunidad.

Solicitud 3: Se solicita a la Secretaria de Educación socializar el estado en que se encuentra la gestión para el diseño y construcción de una nueva I.E.O. para el barrio potrero grande y el cronograma pendiente para la culminación y entrada en operación del centro de desarrollo infantil de potrero grande.

Respuesta:

construcción de un nuevo C.D.I en la comuna 21 y ampliación de cupos



La Secretaría de Educación informó, que para la construcción de un nuevo Centro de Desarrollo Infantil (CDI) se ha identificado:

- **El Lote 9:** con 1.700 m²
- **Ubicación:** Calle 121B con Cra 28B – B/ Potrero Grande, que desde septiembre de 2013, a través de cesión de lote, fue entregado por la Secretaría de Vivienda.
- **Inversión aprox.:** de **\$1.500** millones fase I, diseños y adecuación de terrenos.
- **Adición de presupuesto:** por valor de **\$1.428** millones con los cuales se realizara la construcción de los criterio del diseño
- **Etapas Actual:** aprobaron diseños, se está a la espera del aval por parte de la curaduría para iniciar obras.
- **Criterios de Diseño:** Construcción de bloques de aulas, sala cuna, salón comedor.
- **Etapas Actual:** En proceso de construcción, se encuentra en un 80% de avance de obra.
- **Fuente de Financiación:** Vigencias Futuras.
- **Fecha final de Obra:** Octubre 2015.
- **Tiempo de Obra:** 9 meses.
- **Cobertura:** 200 niños y niñas de cero a cinco años, se atenderá de manera integral.

Desde junio de 2013 se atienden a 552 niños así:

- ✓ En Potrero Grande a través del operador Comfandi se atiende 300 niños en modalidad familiar.
- ✓ En Remanso de Comfandi, a través del CDI Cariños, se atiende 252 niños en modalidad institucional.



Construyendo hoy • Avances en la consecución de Lote la Cali del mañana para la nueva I.E.O en la Comuna 21

ALCALDÍA DE CALI

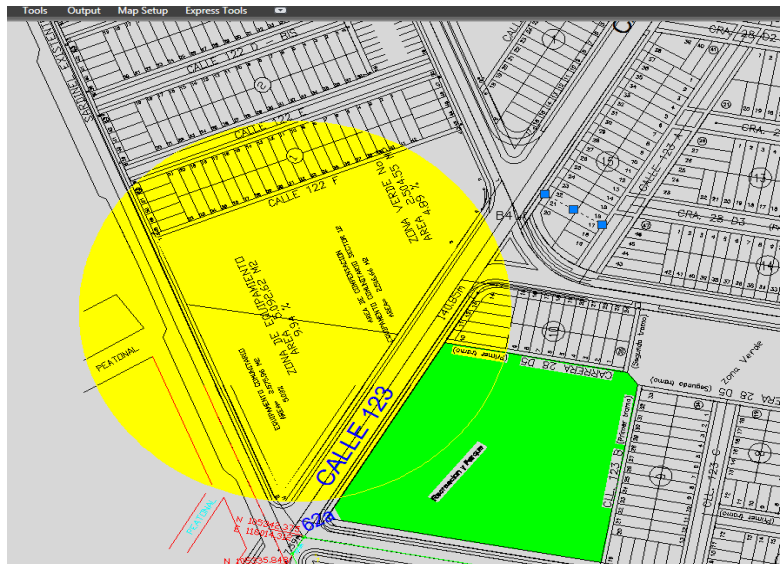
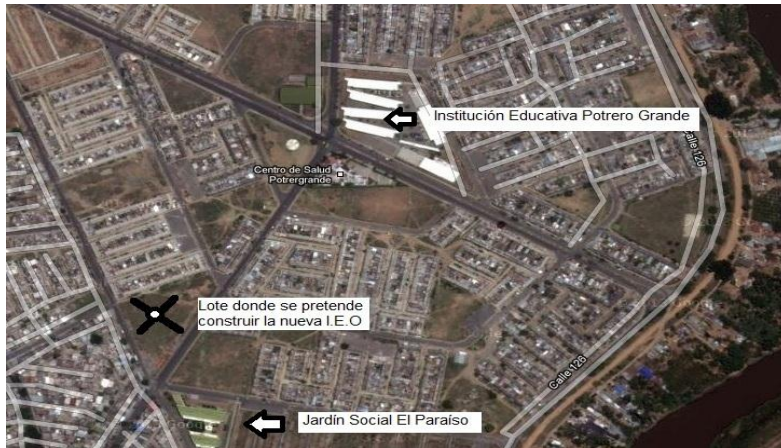

La Secretaría de Educación Municipal, desde el 19 de marzo del 2013, tiene la aprobación de la cesión de predios, por parte de la Secretaría de Vivienda, ubicado entre el Lote 8 y 9 de Potrero Grande.

Para elaborar los diseños se incluyó una partida de \$160 millones de pesos, con recursos propios de dependencia, se encuentra en proceso de licitación.

Para la construcción de la nueva sede educativa para primaria, la Secretaría de Educación se encuentra gestionando los recursos de financiación de orden local o nacional. El costo aproximado del proyecto es de \$9.000 Millones de pesos.

Esta nueva Institución beneficiará a aproximadamente 600 estudiantes.



ALCALDÍA DE
SANTIAGO DE CALI



ALCALDÍA DE
SANTIAGO DE CALI

Construyendo hoy la **Cali** del mañana

ALCALDÍA DE CALI